El Gráfico

EDICION ESPECIAL

SAN LORENZO CAMPEON

COPA LIBERTADORES 2014

AGOSTO DE 2014

Nº 350 / $ 35 + $ 1 ENVIO AL INTERIOR.

PIPI Romagnoli levanta la soñada Copa Libertadores.

ALEJANDRO DEL BOSCO

POSTER DE COLECCION

CICLON DE AMERICA

San Lorenzo conquistó por primera vez la Copa Libertadores y saldó una deuda con la historia. Merecido premio para el equipazo armado por el Patón Bauza y para un club que renació en dos años.

00350

SEGUÍ FESTEJANDO CON LOS COLORES DEL CAMPEÓN

Krach-itos felicita al Club San Lorenzo de Almagro
por la obtención de la Copa Libertadores de América 2014

SUMARIO

ALEJANDRO DEL BOSCO

EXPLOTARON el Bajo Flores, Boedo y miles de hogares en la Argentina: San Lorenzo cumplió un viejo sueño.

4 **FLASHES**
Postales de una noche histórica para San Lorenzo.

10 **LA CONSAGRACION**
Todos los detalles del partido decisivo.

18 **EL IDOLO**
Pipi Romagnoli, el más ganador de San Lorenzo.

20 **LA CAMPAÑA**
El paso a paso del Ciclón en la Copa Libertadores.

28 **LA PRIMERA FINAL**
El cruce en Asunción. Un empate que dolió.

30 **LA HISTORIA NEGRA**
Cuando la Copa era un trofeo tan deseado como esquivo.

34 **PICHI MERCIER**
El alma de Boedo. Sacrificio y corazón en toda la cancha.

38 **SEBASTIAN TORRICO**
El arquero de los milagros. Aporte clave en la campaña.

42 **NACHO PIATTI**
Figura determinante. Talento, desequilibrio y gol.

46 **EL PATON**
Perfil de Edgardo Bauza. La sabiduría de un gran DT.

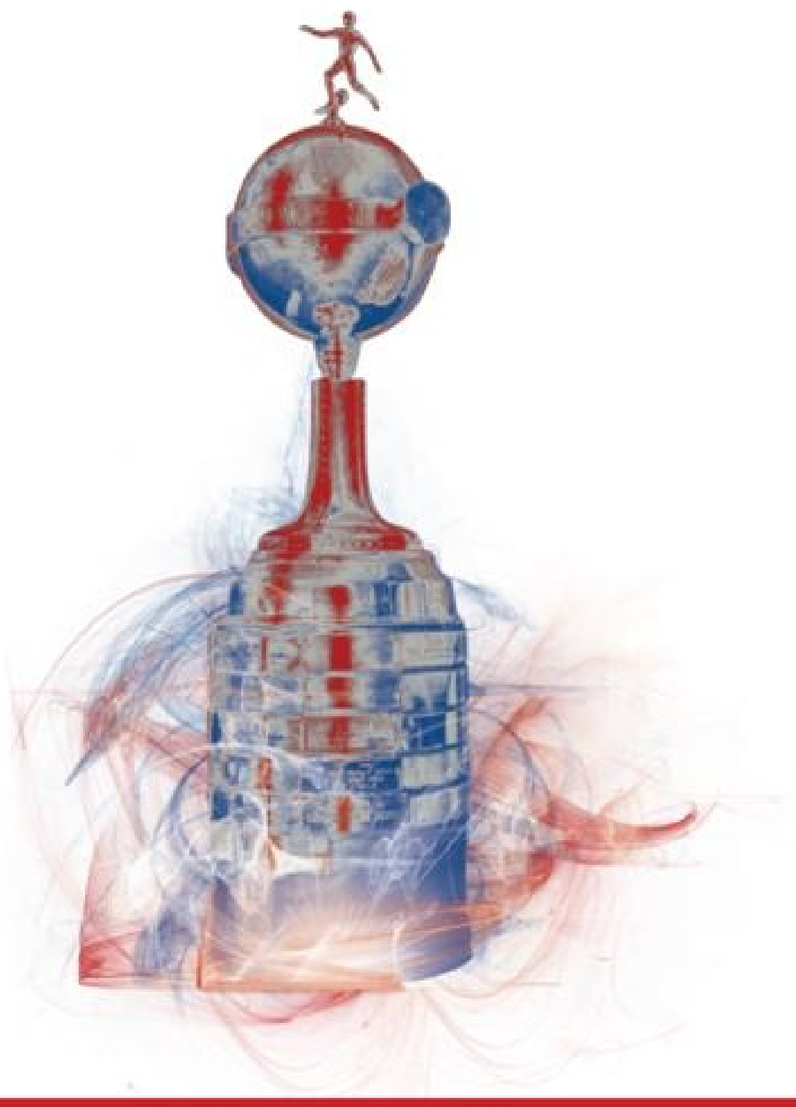

Staff

Director General: Alberto M. Pomato.
Secretario General de Redacción: Elías Perugino.
Secretarios de Redacción: Diego Borinsky y Martín Mazur.
Redactores: Alejandra Altamirano Halle, Martín Estévez y Darío Gurevich.
Corrección: Marisol Rey.
Colaboró en este número: Roberto Glucksmann (estadísticas).

Editor de Arte: Daniel De Majo.
Diseño: Natalia Figueroa y Fernando Delmonte.
Preprensa: Selva Bianchi y Novara Caviglia.
Editor de Fotografía: Alejandro Del Bosco.
Venta de Fotos: ventafotos@elgrafico.com.ar.

Operador Digital: Fernando Javier García.
Jefe de Archivo: Juan Arcidiácono.
Gerente Comercial: Carlos Lugano 011-4084-0288, clugano@elgrafico.com.ar.
Ejecutivas de Cuentas: Brenda Villegas 011-4084-0023, bvillegas@elgrafico.com.ar; y Camila Etchegaray 011-5058-7870, cetchegaray@elgrafico.com.ar.
Circulación y Administración: 011-5235-4800, Mariano Benacot (int. 137), Federico Deluca (int. 175).
Suscripciones en Argentina: Claudia Salcedo 011-5235-5167 o vía web. **Contacto para suscriptores:** C. Aut. de Bs. As. y GBA: 5235-5167 y club@elgrafico.com.ar. **Resto del país:** 011-4302-6417, int. 120, de 9 a 17; reclamosgrafico@correospp.com.ar.

El Gráfico fue fundado el 30 de mayo de 1919 y es publicado en Buenos Aires, Argentina, por Revistas Deportivas S.A., Balcarce 510, 1º piso (C1064AAL), Ciudad Autónoma de Buenos Aires. (5411) 5235-5100. Precio de este ejemplar: $ 35 + 1 por envío al interior.
Para suscribirse desde el exterior a las ediciones mensuales: InterAmerican Net Group. 22851 SW 157 th. Ave. FL 33170 - USA. Tel 001-786-601-2944. Interam1@aol.com; www.InterAm-usa-arg.com. Interior: (011) 5235-5167. E-mail: club@elgrafico.com.ar.
Registro Nacional de la Propiedad Intelectual N° 5085476.
Impreso en Arcángel Maggio. Lafayette 1695, C.A.B.A, Buenos Aires.
Adherida al Instituto Verificador de Circulaciones y a la SIP: Sociedad Interamericana de Prensa. Distribuidor en Ciudad Autónoma de Buenos Aires y Gran Buenos Aires: Distrired S.R.L., Av. Belgrano 634, Ciudad Autónoma de Buenos Aires. 4301-0075/9. Interior y Exterior: D.G.P. Alvarado 2118, Ciudad Autónoma de Buenos Aires. 4301-9970. Printed in Argentina. ISSN 0017-291X. Agosto 2014.
Es propiedad de Revistas Deportivas S.A.

¡Arriba las manos!

¡ESTO ES UNA FIESTA! Walter Kannemann levanta la Copa Libertadores, pero no es el único: la alzan también sus compañeros y miles de cuervos que soñaron con este momento. San Lorenzo se convirtió en el octavo equipo argentino que se consagra como el mejor de América.

FOTO: ALEJANDRO DEL BOSCO

SAN LORENZO
DE AMERICA
FLASH

5/EG

SAN LORENZO
DE AMERICA
FLASH

El grito soñado

SE IBA el primer tiempo y el arquero paraguayo ni había tocado la pelota. El que sí la tocó con la mano fue un defensor: penal. Y si hay penal, hay gol de Ortigoza, que pateó con suficiencia. El último grito de Néstor había sido ante Instituto, por la Promoción 2012, también desde los doce pasos.

FOTO: AFP

¡Qué linda que es!

MIRALA, tocala, besala, Ciclón: la Copa es tuya. De Mercier, que está cerquita del trofeo, del plantel, que se mantuvo unido en los momentos más difíciles, de los dirigentes, de los empleados del club, de los socios, de los hinchas. Por fin: ¡San Lorenzo campeón de América!

FOTO: ALEJANDRO DEL BOSCO

SAN LORENZO
DE AMERICA

FLASH

INFALIBLE en los penales, Ortigoza metió el único gol del partido por esa vía y lo festeja.

SUEÑO CUMPLIDO

Tres generaciones de cuervos lloraron abrazados en el Gasómetro por una conquista que se demoró 54 años. En una final apretada, el 1-0 resultó justo y premió al mejor.

POR DIEGO BORINSKY / FOTOS: ALEJANDRO DEL BOSCO

CACLA.

Club Atlético Con Libertadores de América. Una letra cambia todo.

¿Con qué los van a cargar, ahora? ¿Con el estadio? A falta de uno; pronto habrá dos. ¿Con la Copa? Ahí está, en las manos del Pipi, que va a cococho de algún hincha, un Pipi que se va como el más campeón de la historia, alzando la niña más bonita a la vista de un pueblo que suelta el alarido tímidamente, acaso aún conmovido por la conquista, más preocupado por llorar y abrazarse con el de al lado que por manifestarse a gritos, una celebración en sordina, atravesada por 54 años de padecimientos y amarguras, el precio carísimo pagado por la decisión absurda de entregar la localia en aquella semifinal de 1960, la primera de todas.

"Acá está tu banda descontrolada / Sanloré, Sanloré, Sanloré / la que te alienta y no pide nada / Sanloré, Sanloré, Sanloré / la que está re loca por esa Copa / Sanloré, Sanloré, Sanloré / para que nos chupen bien las pelotas... ¡River y Boca!", predomina en el cierre dentro del cancionero que sonó fuerte durante el partido y se apagó en el final por aquello de la carga emotiva. Porque esto es algo más que un simple partido, bastante más que una compleja Copa. Esto no es sólo fútbol, un deporte hermoso que cautiva al mundo. En Argentina, el 90 por ciento de las personas se hacen hinchas de un equipo por influjo paterno. Tu papá te hace de un cuadro, te compra la camiseta y sella para el resto de tu vida un pacto de complicidad indestructible. Y muchos de esos padres que pasaron a abuelos, o se quedaron en padres, muchos de esos ya no están y entonces en este instante de maleficio quebrado, de hechizo volado por los aires, de burlas sepultadas para siempre, los pensamientos van directo hacia ellos. Lo expresó con palabras justas el presidente Matías Lammens el mismo mediodía de la final, en la presentación hecha por el sponsor principal de la Copa. "Sentimos muchos nervios, pero también estamos atravesando emociones personales difíciles de expresar",

SINTESIS / 2ª Final

SAN LORENZO	**1**
NACIONAL (Paraguay)	**0**

SAN LORENZO: Sebastián Torrico; Buffarini, Mauro Cetto, Gentiletti, Mas; H. Villalba (81' Kalinski), Mercier, Ortigoza, L. Romagnoli (86' Walter Kannemann); Cauteruccio (65' Gonzalo Verón) y Matos. **DT:** Edgardo Bauza.
NACIONAL: Don; Argüello o Coronel, Piris, José Cáceres, Mendoza; Melgarejo (86' Lusardi), Riveros, Torales, Orué (56' Montenegro); Julián Benítez (85' Julio Santa Cruz) y Fredy Bareiro. **DT:** Gustavo Morinigo.
Goles: 36' Ortigoza (SL) de penal.
Amonestados: 31' Mercier (SL); 35' Coronel (N); 69' Benítez (N); 92' Mendoza (N).
Cancha: Pedro Bidegain (San Lorenzo).
Juez: Sandro Ricci (Brasil).
Final, partido de vuelta, jugado el 13/8/2014.

14

se conmovió, pensando en su padre, fallecido cuando era muy pibe. Marcelo Tinelli también lloró por dentro evocando a su padre, que ya no está Se simboliza en ellos dos, que son la cabeza del club. Pero cuando ocurre un hecho tan extraordinario como éste, un acontecimiento bautismal de este calibre, se multiplica en miles de casos. No debe haber existido un solo hincha de San Lorenzo que en la gélida medianoche de este miércoles 13 de agosto (¡cabuleros, a la cucha!) no soltara una lágrima o apretara un puño pensando en su padre, en su abuelo, en su padrino, en el bendito hombre que los cruzó de azul y rojo para siempre. Esos segundos de conexión son un modo de agradecer, de devolverles el favor. Por eso les cuesta tanto desatarse. No les sale el grito.

Desde aquí arriba, en la terraza a la que nos confinaron porque era imposible ubicarse en los habituales pupitres, lo veo al Turco Wehbe, el Viejo Maestro de Río Cuarto, con su boina protegiéndole la pelada, relatando parado los 90 minutos. Al principio porque era imposible ver el rectángulo verde sentadito en la butaca. Después, estoy seguro, porque mejor seguir parado, a ver si te sentás y te embocan. Todo el partido paradito en la butaca, con el micrófono en la mano y el cronómetro y los papeles allá abajo. Eso se puede corregir. Locuras de una noche en la que vale todo.

En el Mundial de Brasil, para matizar esas esperas de los entrenamientos de Argentina, hice mi miniencuesta con periodistas hinchas de San Lorenzo. Cinco o seis, al voleo. Les preservamos el nombre. Encuesta de curioso nomás, no para publicar. "¿Qué preferís: Argentina campeón del mundo o San Lorenzo de la Libertadores?", preguntaba. Y los tipos te miraban con los ojos extraviados, con cara de "¿qué pavada me estás preguntando?". Todos igual. Y eso que el contrapunto no era un premio menor: salir campeón del mundo en Brasil. Traidores al sentimiento nacional, quizás, no dudaron ni un segundo.

"Dale Sanloreeeeé / queremos la Cooooopa / la hinchada está loca Ciclón / quiere verte campeón / Yo te voy a alentar, como todos los años / esa es mi misión, quiero verte campeón / Ciclóoooooon!!!", se escuchó en esos 4 minutos de descuento en los que San Lorenzo consiguió que el partido se jugara cerca de los corners rivales. La Copa ya estaba a nada, a segundos. Detrás hubo un partido, y sufrimiento, por supuesto. Ni tres goles, ni superioridad abrumadora, ni con la gente nos lo llevamos puesto a Nacional. Nada de eso. Sin sufrimiento no es San Lorenzo. Sin comerse los nervios no se concibe este club.

ATADOS

La ida en Asunción debió haberse cerrado con un 2-0. Ese resultado encajaba perfecto en un trámite claramente favorable a San Lorenzo. El gol de Santa Cruz en la última jugada provocó ataques de insomnio, ansiedad, inseguridades al por mayor, un catálogo completo para visitar todos los días de esa semana de chicle al psicólogo más cercano.

La incertidumbre incubada en esos siete días se palpó de entrada en el Nuevo Gasómetro. Nacional no debía ofrecer demasiada resistencia: no había ganado jamás de visitante y había pasado las fases con un guiño gigante de la suerte. ➤

BUFFARINI Y GENTILETTI, en andas de los hinchas, durante el rito de la vuelta olímpica. Abajo: el reconocimiento a Correa, artífice de la conquista. El presidente Matías Lammens y el manager Bernardo Romeo le entregan al jugador del Atlético de Madrid la camiseta enmarcada.

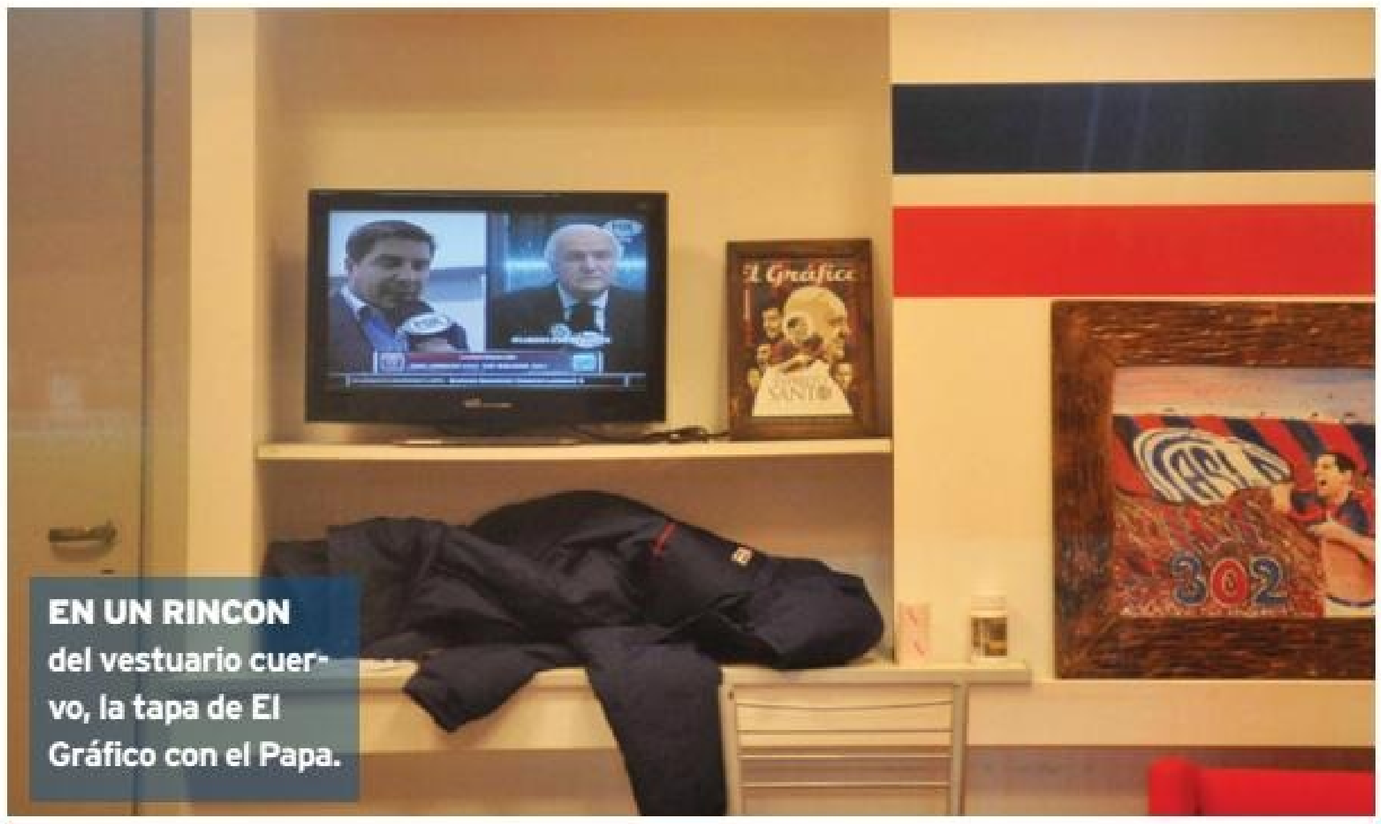

EN UN RINCON del vestuario cuervo, la tapa de El Gráfico con el Papa.

LA FICHA DE LOS CAMPEONES

JUGADOR	LUGAR DE NACIMIENTO	FECHA	EDAD	POS	PJ	MJ	GC	T	E	S
Gentiletti, Santiago Juan D.	Godeken (Santa Fe)	9/1/85	29	Def.	14	1260	1	14	0	0
Mercier, Juan Ignacio	Campana (Buenos Aires)	2/2/80	34	Vol.	14	1260	1	14	0	0
Torrico, Sebastián Alberto	Luján de Cuyo (Mendoza)	22/2/80	34	Arq.	14	1260	0	14	0	0
Mas, Emmanuel David	San Juan (San Juan)	15/1/89	25	Def.	14	1244	2	14	0	2
Ortigoza, Néstor Ezequiel	Merlo (Buenos Aires)	7/10/84	29	Vol.	14	1181	1	13	1	1
Buffarini, Julio Alberto	General Cabrera (Córdoba)	18/8/88	25	Def.	13	1170	1	13	0	0
Piatti, Ignacio Alberto	General Baldissera (Córdoba)	4/2/85	29	Vol.	13	988	3	12	1	6
Matos, Mauro	Castelli (Buenos Aires)	6/8/82	32	Del.	13	943	3	11	2	3
Villalba, Héctor Daniel	Capital Federal	26/7/94	20	Del.	13	866	1	11	2	10
Romagnoli, Leandro Atilio	Capital Federal	17/3/81	33	Vol.	10	524	0	6	4	6
Correa, Angel Martín	Rosario (Santa Fe)	9/3/95	19	Vol.	9	690	2	9	0	7
Valdés, Carlos Enrique	Cali (Colombia)	22/5/85	29	Def.	7	630	0	7	0	0
Blandi, Nicolás	Campana (Buenos Aires)	13/1/90	24	Del.	7	357	1	4	3	2
Cetto, Mauro Darío Jesús	Rosario (Santa Fe)	14/4/82	32	Def.	5	396	0	5	0	1
Kalinski, Enzo Maximiliano	Santiago del Estero (S. del Estero)	10/3/87	27	Vol.	5	182	0	2	3	1
Kannemann, Walter	Concepción del Uruguay (E. Ríos)	14/3/91	23	Def.	5	93	0	0	5	0
Fontanini, Fabricio Bautista	Rafaela (Santa Fe)	30/3/90	24	Def.	4	286	0	3	1	0
Elizari, Fernando Gastón	Quilmes (Buenos Aires)	5/4/91	23	Vol.	4	51	0	0	4	1
Navarro, Leandro Alexis	Mar del Plata (Buenos Aires)	16/4/92	22	Vol.	4	47	0	0	4	0
Barrientos, Pablo César	Comodoro Rivadavia (Chubut)	17/1/85	29	Vol.	3	64	0	0	3	0
Verón, Gonzalo Alberto	Moreno (Buenos Aires)	24/12/89	24	Del.	3	59	0	0	3	0
Cavallaro, Juan Ignacio	Paraná (Entre Ríos)	28/6/94	20	Vol.	3	51	0	0	3	0
Prósperi, Gonzalo Sebastián	San Isidro (Buenos Aires)	28/9/85	28	Def.	2	112	0	1	1	0
Cauteruccio, Martín	Montevideo (Uruguay)	14/4/87	27	Del.	2	94	0	1	1	1
Alvarez, Cristian Darío	Rosario (Santa Fe)	13/11/85	28	Arq.	0	0	0	0	0	0
Arias, Ramiro Ezequiel	Trelew (Chubut)	6/1/93	21	Def.	0	0	0	0	0	0
Catalán, Matías Ezequiel	Mar del Plata (Buenos Aires)	19/8/92	21	Vol.	0	0	0	0	0	0
Contreras, Rodrigo Nicolás	Salta (Salta)	27/10/95	18	Del.	0	0	0	0	0	0
Devecchi, José Antonio	Corrientes (Corrientes)	9/7/95	19	Arq.	0	0	0	0	0	0
Esparza, Cristian Gabriel	Aguilares (Tucumán)	30/1/93	21	Vol.	0	0	0	0	0	0
Magallán, Santiago	La Plata (Buenos Aires)	8/5/92	22	Vol.	0	0	0	0	0	0
Quignon, Facundo Tomás	Capital Federal	2/5/93	21	Vol.	0	0	0	0	0	0
Voboril, Germán Ariel	Lanús (Buenos Aires)	5/5/87	27	Def.	0	0	0	0	0	0

ACLARACIONES: PJ: Partidos jugados. **MJ:** Minutos jugados. **GC:** Goles convertidos. **T:** Veces que salió de titular. **E:** Veces que ingresó. **S:** Veces que salió reemplazado. **Nota:** Alvarez y Quignon integraron el banco de suplentes, pero no ingresaron en ningún partido. Arias, Catalán, Contreras, Devecchi, Esparza, Magallán y Voboril integraron la lista de buena fe, pero no estuvieron ni un partido en el banco.

➤ Vélez lo peloteó en Liniers, Arsenal en Sarandí, Defensor en Montevideo, pero los paraguayos terminaban siempre zafando con lo justo.

Aquí, impresionaron de entrada. Al minuto, tras un error de Mercier, Orué rompió el palo izquierdo de Torrico. A los 17, Torales disparó cerca del ángulo izquierdo y a los 25 se activó el botón antipánico cuando una serie de pases mal realizados dejó la pelota perdida en el área cuerva. Nacional presionaba y no dejaba jugar al equipo de Bauza, que apenas generó algún problemita con un par de centros. Paralizados por la responsabilidad, les costaba generar algo. Tuvo la gran suerte de que tras un corner, Ramón Coronel se mandara una de voley dentro del área. El juez no dudó un segundo y pitó el penal. Ortigoza tampoco dudó: tomó la pelota y la hizo picar un par de veces mientras el árbitro controlaba las protestas guaraníes. ¿No irá a errar justo ahora Orti el infalible, no? Veintiún penales convertidos de veintidós y... ¿no se mancará hoy, nada menos, no? No. Si este no arrugaba en la villa, donde tenías que irte rajando si ganabas un partido, menos lo va a hacer acá. Orti se paró en el semicírculo, bien recto a la pelota y un paso antes del impacto abrió el pie y la puso abajo, junto al palo izquierdo de Don, que se comió el amague y fue al otro lado. Ese gol valió una Copa.

En el complemento, San Lorenzo salió más livianito de carga e intentó liquidarlo. Fueron 30 minutos en los que merodeó el gol, primero forzando en campo contrario y luego de contra. Con Mercier y Ortigoza cada vez más firmes y más seguros, con el Pipi aguantando la pelota, generando faltas y habilitando a sus compañeros. Nacional ya no molestaba, ni se acercaba a Torrico. El Patón fue metiendo los cambios y retrasando cada vez más el equipo: Verón por Cauteruccio a los 20, Kalinski por Villalba a los 36, Kannemann por Romagnoli a los 42, la modificación fetiche del Patón, la que no pudo hacer en Asunción porque Ortigoza mandó el "no doy más". El pánico a ganar, esos 20 minutos que restaban para aniquilar los 54 años de angustias, se hicieron notar. Hubo un par de centros

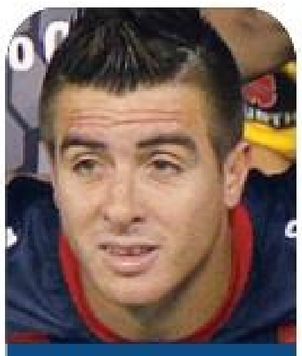

JULIO BUFFARINI

"Llegué en un momento muy complicado del club y hoy puedo disfrutar esto... Cuando me llamaron para venir, todos me decían que estaba loco si iba, pero yo creía en este club, en esta camiseta. Es una alegría que no tiene precio".

MATIAS LAMMENS

"Siento orgullo y emoción. San Lorenzo construyó su historia en la adversidad y se merecía esto. Cuatro millones de tipos nos merecíamos esto. Hoy me quiero acordar de todos aquellos que nos hicieron hinchas de San Lorenzo y ya no están".

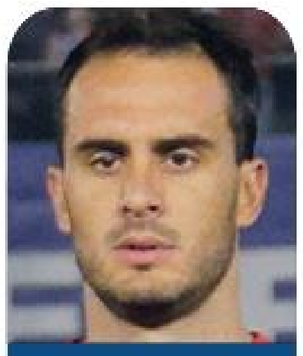

SANTIAGO GENTILETTI

"No fue nuestro mejor partido, pero sabíamos que la final se ganaba poniendo huevos. Lograr una Libertadores con San Lorenzo es una locura. Somos justos campeones, dejamos afuera a tres brasileños, fuimos a la altura, ganamos la final...".

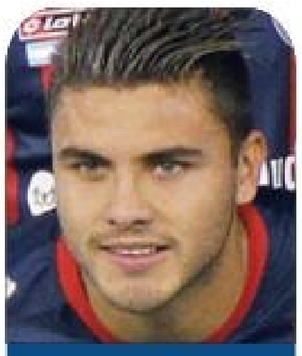

HECTOR VILLALBA

"Desde los 10 años que venía soñando con este momento, era la gran ilusión de todos los pibes del club. Me siento un privilegiado por poder disfrutarlo, igual que otros chicos que se formaron acá y tenían ese anhelo desde siempre".

MARCELO TINELLI

"Mi hijo me preguntó si un día íbamos a ganar la Copa. Le dije que sí, que él seguro iba a verlo, pero él me respondió que quería verlo conmigo... Imaginen lo feliz que me siento. Encima nací en 1960, el año en que se empezó a jugar la Copa".

JUAN MERCIER

"Tengo 34 años y estoy llorando como un chico. Lloro por mí, y también por el pibe Correa, que sufrió un montón y ahora se puede ir a España con la medalla. ¿Por qué ganamos? Porque entendimos que para levantar la Copa había que pelarse el c...".

desde lejos que aceleraron latidos y bajaron la presión de unos cuantos. Y una jugada, a los 32, que fue la única acción de riesgo verdadero de Nacional en el complemento: centro, cabezazo fallido, intento de rechazo, rebote y la bola que le queda a Bareiro dentro del área grande, cerca del punto del penal, unos metros a la izquierda, pronta para definir, pero esta vez Gentiletti se estiró y pagó aquella reacción lenta de Asunción. Evitó el empate con un tapón, en términos basquetbolísticos. Fue la última. Allí se apagó Nacional.

La victoria terminó siendo justa. Si encima se computan los 180 minutos, que al fin de cuentas es la duración real de estos cruces eliminatorios, la diferencia que marcó San Lorenzo resultó más evidente aún. Dos goles, por lo menos. Y si no lo fuera, al hincha cuervo le importa poco.

"Y dale alegría alegría a mi corazón / la Copa Libertadores es mi obsesión / Ya vaaaas a ver / no somos Boca Juniors ni River Plate", empujan con melodía de Fito Paéz y la referencia es otra vez River y Boca, porque allí se mete Boedo, busca rivales entre los peso-pesados, también le dedica algún cantito a Huracán. A Vélez lo ignora olímpicamente.

Nacional terminó siendo un duro rival. Sin chapa, sin jugadores de renombre, ayudado por la suerte. Un rival de escaso relieve. Es cierto. No es menos cierto que en el viaje hacia la final, San Lorenzo debió sacarse de encima a tres equipos brasileños. Tres. No la tuvo para nada fácil. Dos veces le pusieron el respirador artificial. En Quito, cuando Independiente del Valle le empató en el quinto minuto de descuento tras un penal infantil de Mas. "Lo importante es jugarla todos los años, así hay más chances de ganarla", intentó llevar calma esa noche Marcelo Tinelli. Eso y decir que se sentían afuera de la Copa era más o menos lo mismo.

La otra vez que salió de terapia intensiva fue en el Gasómetro, en aquella loca noche en la que Piatti metió el gol clave a Botafogo a los 88 minutos. Y encima después hubo que sufrir y rezar porque los ecuatorianos no le metieran uno más a Unión Española. En esos 4 o 5 minutos, San Lorenzo estuvo en manos de Dios. Pequeño detalle: Dios (o al menos su enviado en la tierra) es hincha de San Lorenzo. No les podía fallar.

Independiente de Avellaneda ganó la Copa rápido. Fue el primer argentino en lograrlo ➤

EL VICE TINELLI y el ídolo, en un gesto paternal que dice mucho del valor de esta conquista.

SAN JUAN y Boedo fue epicentro de los festejos, como suele ocurrir en cada consagración sanlorencista. En realidad, fue un peregrinar de hinchas toda la semana, un ámbito donde juntarse con otros cuervos en bares para calmar la ansiedad.

➤ (1964). Enseguida lo imitó Racing (1967). Y una década más tarde se prendió Boca (1977). Y River rompió el estigma en la siguiente (1986). Desde entonces, el Ciclón camina solito el sendero de los grandes. En 2002 quebró el hechizo internacional con un doblete de Mercosur y Sudamericana. Autoestima en recuperación, pero la Libertadores es la Libertadores. Y seguía sintiéndose su ausencia.

Hace dos años, el 24 de junio de 2012, el Gasómetro también rebalsaba de gente y temores. ¡Descenso otra vez no! Hoy el miedo era de otra categoría pero igual de intenso. Encima, con los buitres, en el fondo, haciendo cola: Huracán primero, pero ahí nomás Boca, Independiente, Racing y River, empujando al grande para que no salte el escalón. Celos profesionales que le dicen.

"Vengo, del barrio de Boedo / barrio de murga y carnaval / te juro que en los malos momentos / siempre te voy a acompañar / Dale dale matador / dale dale Matador / dale dale dale dale Matadoooooor", retumba, bajito, con voz temblorosa, pero retumba.

Se cortó. Fin de cuento.

CACLA. Club Atlético Con Libertadores de América.

Una letra cambia todo.

¿Y ahora, con qué lo van a cargar? ●

¡San Lorenzo es Campeón!

y en **Caballito Automotores** festejamos
con los **mejores precios**!

Tenemos el servicio de postventa mas accesible.

Nº 1 EN VENTAS EN CAP. FED. HONDA HONDA POWER PRODUCTS HONDA MARINE /CaballitoAutomotores @cavese_

CABALLITO Automotores
CONCESIONARIO OFICIAL

www.caballitoautomotores.com
Av. Directorio 800 CABA **4909-7600**
Lun a Vier 9 a 19:30 hs. Sábados 10 a 18 hs.

HONDA

SUPERHEROE AZULGRANA

El Pipi superó la barrera de los futbolistas terrenales: en 2002 había ganado la primera copa internacional del club y ahora, ya como un símbolo, levantó la Libertadores, su quinto título en el Ciclón.

POR MARTIN ESTEVEZ Y DARIO GUREVICH / FOTO: EMILIANO LASALVIA

NADIE SABE si es su último partido en San Lorenzo o no. Y durante algunos segundos, algunos minutos, durante toda esta noche mágica no importa. Leandro Atilio Romagnoli, el Pipi, el enano que debutó hace más de quince años con la camiseta de San Lorenzo, sale de la cancha y los cuervos no tienen fuerzas para gritar. Tienen un nudo en la garganta, entonces aplauden, entregan lo que les queda de voz, lloran. Faltan apenas instantes para que se acabe el partido y se acabe la espera, una de las más largas del fútbol mundial: la del San Lorenzo campeón de América. Fueron 52 años desde el debut del Ciclón en la Copa, en 1962, pero se acabó. Y en parte, gracias a Romagnoli.

Gloriosa historia la suya con la camiseta azulgrana. Más gloriosa, al menos desde las estadísticas, que la de cualquiera: acaba de sumar su quinto título con el club. No sólo es el máximo ganador en el profesionalismo, sino que entre esos cinco hay tres en el ítem que al Cuervo más le cuesta: torneos internacionales. En su primera etapa (1998-2004), el Pipi ya se había convertido en ídolo: por su talento y por haber sido clave en las obtenciones del Clausura 2001, la Mercosur 2001 (primera copa continental del club) y la Sudamericana 2002.

Se fue, al principio, a México, a jugar en el Veracruz, y después a probar suerte en Europa, con la camiseta del Sporting Lisboa: ganó dos Copas y dos Supercopas portuguesas. Pero en su cabeza siempre pensó en volver, y volvió en 2009, cuando tenía 28 años y mucho por dar. No fue fácil el retorno: San Lorenzo era un caos y sufrió mucho, muchísimo para salvar la categoría, con el polémico Ricardo Caruso Lombardi como entrenador y en un todavía más polémico partido contra San Martín de San Juan que le permitió sobrevivir.

Sin embargo, en poco tiempo, el Ciclón se puso de pie y reencontró el camino del triunfo. Si ya era ídolo, cuando Leandro volvió a consagrarse campeón en el Torneo Inicial 2013 se convirtió en héroe, en el hijo pródigo que había regresado y, además, había repetido el éxito.

"Quiero ganar la Copa Libertadores, no hay punto medio –imponía en charla con El Gráfico en la edición de enero de 2014, cuando apareció merecidamente

"Quiero ganar la Copa Libertadores, no hay punto medio", le dijo a El Gráfico en enero de 2014. Se quedó pese a que tenía contrato con Bahía y lo consiguió.

EL PIPI agarra la camiseta, la que no quiso soltar hasta llevarse la Copa Libertadores.

en la tapa-. No sirve llegar a las semifinales y perderlas. Ojalá que San Lorenzo la pueda ganar algún día, sea yo jugador, entrenador o un hincha más". No hubo que esperar tanto, Pipi. Faltaban apenas siete meses.

Fue una Copa especialmente difícil para él. Moviéndose desde el centro hacia la derecha, arrancó como uno de los encargados de desequilibrar en ataque, junto a Piatti, pero dos expulsiones y su inminente transferencia al Bahía de Brasil lo tuvieron todo el tiempo inquieto. La primera roja, contra Independiente del Valle, lo dejó cuatro fechas afuera. Y cuando volvió, lo expulsaron otra vez: en la revancha contra Cruzeiro. Hubo gol, golazo de Lammens y de los dirigentes, que, en fallo casi inédito, consiguieron que al Pipi no lo sancionaran. Igual se quedaba sin Copa, porque por contrato debía viajar a Brasil antes de las semifinales, pero el club apostó a soportar el conflicto para tenerlo hasta el final. Hasta la final. Hasta esta final inolvidable en la que no brilló, en la que ninguno brilló, porque jugaron con una mochila que pesaba 52 años, pero que ya no pesa nada.

San Lorenzo es campeón de América. Romagnoli, Leandro Atilio, el Pipi, el 10, llegó a los 329 partidos con la azulgrana. Y nadie sabe si fue el último. "Estuvimos mucho tiempo esperando esta Copa. Los hinchas querían esto. Por ahora pienso solamente en festejar, pero yo quiero estar en Marruecos", dijo apenas terminada la final. Marruecos será el país en el que se jugará el Mundial de Clubes. El Mundial de Clubes: guau. E imaginarlo sin Romagnoli es difícil para los hinchas de San Lorenzo. El tipo que en su primera etapa fue ídolo y que, al volver, se transformó en héroe. El tipo que se quedó contra la lógica y contra los contratos y que, a los 33 años, pasó la barrera de los futbolistas terrenales que vistieron la azulgrana. El tipo, Leandro Romagnoli, se convirtió en el primer superhéroe de la historia de San Lorenzo ●

LOCURA compartida. El equipo y la gente, envueltos en el delirio de una consagración histórica.

SAN LORENZO
DE AMERICA
LA CAMPAÑA

SUFRIR PARA GOZAR

El Ciclón saldó su cuenta pendiente recorriendo un camino que estuvo plagado de angustias y, también, de buen fútbol. Aquí repasamos el paso a paso de la consagración.

FOTO: ALEJANDRO DEL BOSCO

EL CAMINO de San Lorenzo en la Libertadores no fue para nada sencillo. Ahora que todo es alegría, es bueno recordar el tortuoso recorrido del Ciclón, que llegó al máximo logro de su historia luego de disputar catorce partidos en los que hubo condimentos de todo tipo: sufrimiento, dramatismo, actuaciones inolvidables, una pizca de suerte en momentos clave, golazos, rivales de todos los calibres, notables actuaciones individuales, un apoyo conmovedor de su hinchada y, fundamentalmente, argumentos futbolísticos para superar todos los escollos y terminar como lo que es: un gran campeón.

UN COMIENZO ANGUSTIANTE

Se sabe que en el fútbol no hay nada más traicionero que los prejuicios. Y San Lorenzo lo vivió en carne propia durante los seis partidos que disputó en el marco del Grupo 2. Comparando la categoría individual de los planteles y la jerarquía de un entrenador experimentado como el Patón Bauza, era muy sencillo imaginar una cómoda clasificación azulgrana en sus cruces con Botafogo, Unión Española y el desconocido Independiente del Valle. Pero la realidad le dio un rápido cachetazo al club de Boedo. Y lo sumergió en un tobogán del que pudo zafar de milagro.

La primera escala fue en Río de Janeiro, para enfrentar a Botafogo, en el Maracaná. A priori, el choque entre los dos candidatos a quedarse con el pasaporte a los octavos de final. ¿Qué pasó? Que San Lorenzo estuvo lejos de su mejor versión, perdió casi siempre en el combate del medio, le costó generar juego y cayó incuestionablemente por 2-0 (goles de Ferreyra y Wallyson).

El segundo capítulo se escribió en el Bajo Flores, frente a los ecuatorianos de Independiente del Valle. Sin alcanzar una actuación de alto vuelo, se elevaron los niveles individuales y colectivos y se consiguió una victoria tan apretada como esencial (1-0, con la firma de Angelito Correa), que permitía equilibrar el barco con respecto a la fecha inicial.

SINTESIS / 1º Fase

1

BOTAFOGO (BRASIL)	2
SAN LORENZO	0

BOTAFOGO: Jefferson; Edilson, Bolívar, Dória, Julio Cesar; Marcelo Mattos, Gabriel, Jorge Wagner; Lodeiro (91' Junior Cesar); Wallyson (86' Bolatti) y Juan Carlos Ferreyra (69' Henrique). **DT:** Eduardo Hungaro.
SAN LORENZO: Sebastián Torrico; Buffarini, Mauro Cetto, Gentiletti, Mas; Kalinski (63' L. Romagnoli), Mercier, Ortigoza; Ignacio Piatti (74' H. Villalba); Angel Correa y Blandi (63' Matos). **DT:** Edgardo Bauza.
Goles: 29' Juan Carlos Ferreyra (B); 51' Wallyson (B).
Amonestados: 23' Angel Correa (SL); 43' Mas (SL); 84' Gabriel (B); 89' Gentiletti (SL).
Cancha: Maracaná (Río de Janeiro, Brasil).
Juez: Roberto Silvera (Uruguay).
Segunda Fase, 1ª fecha del Grupo 2, jugado el 11/2/2014.

2

SAN LORENZO	1
INDEP. DEL VALLE (ECUADOR)	0

SAN LORENZO: Sebastián Torrico; Buffarini, Carlos Valdés, Gentiletti, Mas; Ortigoza, Mercier, H. Villalba (66' L. Romagnoli), Ignacio Piatti (82' Blandi); Angel Correa (74' Leandro Navarro) y Matos. **DT:** Edgardo Bauza.
INDEP. DEL VALLE: Azcona; Christian Núñez, Lamas, Fernando León, Pineida; Jonathan González, Rizotto, Henry León (75' Orejuela Izquierdo) y Fernando Guerrero (36' Solís Quintero); Junior Sornoza (71' Julio Angulo Medina) y Daniel Angulo Arroyo. **DT:** Pablo Repetto.
Gol: 55' Angel Correa (SL).
Amonestados: 33' Fernando León (I); 45' Angel Correa (SL); 60' Lamas (I). **Cancha:** Pedro Bidegain (San Lorenzo).
Juez: Enrique Cáceres (Paraguay).
Segunda Fase, 2ª fecha del Grupo 2, jugado el 27/2/2014.

3

SAN LORENZO	1
UNION ESPAÑOLA (CHILE)	1

SAN LORENZO: Sebastián Torrico; Buffarini, Carlos Valdés, Gentiletti, Más; Ortigoza, Mercier, L. Romagnoli (75' Leandro Navarro), Ignacio Piatti (63' H. Villalba); Angel Correa y Matos (69' Blandi). **DT:** Edgardo Bauza.
UNION ESPAÑOLA: Diego Sánchez; Miranda (62' Currimilla), Ampuero, Navarrete, Berardo; Pavez, Faravelli, Cristian Chávez; Salom (54' Jaime), Canales y Campos Toro (75' Patricio Vidal). DT: José Luis Sierra.
Goles: 20' Matos (SL); 83' Canales (UE).
Amonestados: 59' Buffarini (SL); 69' Pavez (UE); 71' Correa (SL); 88' Diego Sánchez (UE).
Cancha: Pedro Bidegain (San Lorenzo).
Juez: Darío Ubriaco (Uruguay).
Segunda Fase, 3ª fecha del Grupo 2, jugado el 12/3/2014.

4

UNION ESPAÑOLA (CHILE)	1
SAN LORENZO	0

UNION ESPAÑOLA: Diego Sánchez; Currimilla, Ampuero, Navarrete, Berardo; Faravelli, Cristian Chávez (90' Villagra), Pavez; Canales, Campos Toro (67' Salom) y Jaime. **DT:** José Luis Sierra.
SAN LORENZO: Sebastián Torrico; Mauro Cetto, Fontanini, Gentiletti; Buffarini, Mercier, Ortigoza, Mas, H. Villalba (75' L. Romagnoli); Blandi y Matos (60' Ignacio Piatti). **DT:** Edgardo Bauza.
Gol: 66' Canales (UE).
Amonestados: 79' Currimilla (UE); 87' Piatti (SL).
Detalle: 52', expulsado Mauro Cetto (SL) por juego brusco grave.
Cancha: Santa Laura (Santiago de Chile, Chile).
Juez: José Buitrago (Colombia).
Segunda Fase, 4ª fecha del Grupo 2, jugado el 20/3/2014.

5

INDEP. DEL VALLE (ECUADOR)	1
SAN LORENZO	1

INDEP. DEL VALLE: Azcona; Christian Núñez, Lamas, Fernando León (80' Cortez) y Pineida; Rizotto, Henry Geovanny León (67' Solís Quintero), Jonathan González (75' Julio Angulo Medina), Guerrero Vásquez; Junior Sornoza; Daniel Angulo Arroyo. **DT:** Pablo Repetto.
SAN LORENZO: Sebastián Torrico; Buffarini, Fontanini, Gentiletti, Mas; L. Romagnoli (74' Ortigoza), Mercier, Kalinski, Ignacio Piatti; Angel Correa (79' Juan Ignacio Cavallaro) y Blandi (84' Matos). **DT:** Edgardo Bauza.
Goles: 58' Blandi (SL); 95' Junior Sornoza (I) de penal.
Amonestados: 33' Buffarini (SL); 41' Rizotto (I); 45' Núñez (I); 63'Blandi (SL); 94' Mas (SL). **Cancha:** Atahualpa (Quito, Ecuador). **Juez:** Carlos Amarilla (Paraguay).
Segunda Fase, 5ª fecha del Grupo 2, jugado el 27/3/2014.

6

SAN LORENZO	3
BOTAFOGO (BRASIL)	0

SAN LORENZO: Sebastián Torrico; Buffarini, Carlos Valdés, Gentiletti, Mas (84' Leandro Navarro); H. Villalba (65' Juan Ignacio Cavallaro), Ortigoza, Mercier, Ignacio Piatti; Angel Correa (71' Fernando Elizari) y Matos. **DT:** Edgardo Bauza.
BOTAFOGO: Jefferson; Lucas Marques, Bolívar, Dória, Julio Cesar; Airton (53' Bolatti), Gabriel (53' Henrique), Jorge Wagner, Lodeiro; Wallyson (77' Fabiano) y Juan Carlos Ferreyra .
DT: Eduardo Hungaro.
Goles: 28' H. Villalba (SL); 53' y 88' Ignacio Piatti (SL).
Amonestados: 43' Gentiletti (SL); 60' Correa (SL); 79' Bolatti (B); 89' Piatti (SL).
Cancha: Pedro Bidegain (San Lorenzo).
Juez: Juan Soto (Venezuela).
Segunda Fase, 6ª fecha del Grupo 2, jugado el 9/4/2014.

VILLALBA por dos. Arriba, celebra junto a Correa su gol a Botafogo, en el Nuevo Gasómetro. Abajo, hace pesar su habilidad en velocidad frente a Riveros, de Gremio. Tuvo sus oportunidades en la Copa e hizo aportes interesantes para el equipo.

El cierre de la primera rueda encendió nuevas alarmas. Porque el Ciclón jugaba su segundo partido de local ante Unión Española y necesitaba asegurar un triunfo para surfear con serenidad el resto del grupo. Y eso no ocurrió pese a que Matos lo puso en ventaja y le dejó la mesa servida. Con el buen manejo de sus volantes y una notable actuación del arquero Sánchez, los chilenos se mantuvieron a tiro y estamparon el empate a 8 minutos del final, gracias a una aparición de Canales. Cuatro puntos sobre nueve, luego de haber gastado dos de los tres partidos en casa, no era una cosecha para entusiasmarse...

Esa presunción se transformó en una daga a la semana siguiente, cuando se presentó en Santiago para la revancha. Con un Pochi Chávez encendido, los trasandinos fueron muy superiores, transformaron en figura a Torrico y embolsaron los tres puntos con un cabezazo de Canales.

Para abrochar la clasificación, necesitaría jugarse la vida en la altura de Quito, no podía darse el lujo de perder puntos frente a Independiente del Valle. Y se lo dio de la manera más dolorosa posible... ¿Por qué? Porque después de jugar un partido "inteligente" y de ir ganando 1-0 por un cabezazo de Blandi, sufrió otro mazazo en el tercer minuto de tiempo adicionado, cuando Emmanuel Mas le cometió un penal evitable a Guerrero y allanó la posibilidad del empate que selló Sornoza. "Quedamos casi afuera", declaró aquella noche Bauza, consciente de que ya no dependían de sí mismos, sino de una combinación de resultados en la que había espacio para escribir bien grande la palabra "milagro".

Primero, los hinchas azulgranas se comieron los codos viendo la victoria de Unión Española ante Botafogo, en Río, correspondiente a la quinta fecha. Y después pusieron a prueba su corazón en la noche más fantástica de la Copa, la del 9 de abril, cuando San Lorenzo recibió a los brasileños con la obligación de ganar por buena diferencia y Unión Española hizo ➤

SINTESIS / Octavos

SAN LORENZO	1
GREMIO (BRASIL)	0

SAN LORENZO: Sebastián Torrico; Buffarini, Carlos Valdés, Gentiletti, Mas; H. Villalba (75' Juan Ignacio Cavallaro), Ortigoza, Mercier, Ignacio Piatti (68' Walter Kannemann); Angel Correa (82' Fernando Elizari) y Matos. **DT:** Edgardo Bauza.
GREMIO: Marcelo Grohe; Pará, Werley, Pedro Tonon Geromel, Léo Gago (83' Breno); Ramiro (56' Luan), Edinho, Riveros, Ze Roberto (85' M. Rodríguez); Dudu y Barcos. **DT:** Enderson Moreira.
Gol: 51' Angel Correa (SL). **Amonestados:** 41' Correa (SL); 45' Léo Gago (G); 79' Buffarini (SL); 81' Mas (SL); 85' Edinho (G); 88' Kannemann (SL). **Cancha:** Pedro Bidegain (San Lorenzo). **Juez:** Enrique Ossés (Chile).
Octavos de final, partido de ida, jugado el 23/4/2014.

GREMIO (BRASIL)	1 (2)
SAN LORENZO	0 (4)

GREMIO: Marcelo Grohe; Pará (79' Lucas Coelho), Werley, Pedro Tonon Geromel, Wendell; Edinho, Riveros; Ze Roberto (59' Rodriguinho), Luan (63' M. Rodríguez), Dudu; Barcos. **DT:** Enderson Moreira.
SAN LORENZO: Sebastián Torrico; Buffarini, Carlos Valdés, Gentiletti, Mas; H. Villalba (68' Prósperi), Ortigoza, Mercier, Ignacio Piatti; Angel Correa (73' Fernando Elizari -91 Blandi-) y Matos. **DT:** Edgardo Bauza.
Gol: 83' Dudu (G). **Definición por penales:** Convirtieron Ortigoza, Matos, Blandi y Buffarini. Gremio: convirtieron Riveros y Rodriguinho; Torrico atajó a Barcos y M. Rodríguez.
Cancha: Arena do Gremio (Porto Alegre). **Juez:** Roberto Silvera (Uruguay). Octavos, vuelta, jugado el 30/4/2014.

SINTESIS / Cuartos

SAN LORENZO	1
CRUZEIRO (BRASIL)	0

SAN LORENZO: Sebastián Torrico; Buffarini, Carlos Valdés, Gentiletti, Mas (80' Leandro Navarro); H. Villalba (82' Fernando Elizari), Ortigoza, Mercier, Ignacio Piatti; Angel Correa (72' Walter Kannemann) y Matos. **DT:** Edgardo Bauza.
CRUZEIRO: Fábio; Ceará, Dedé, Léo, Samudio; Henrique, Lucas Silva; Ricardo Goulart, Everton Ribeiro, Willian (69' Dagoberto); Julio Baptista (68' Borges). **DT:** Marcelo Oliveira.
Gol: 64' Gentiletti (SL). **Amonestados:** 40' Gentiletti (SL); 86' Navarro (SL); 89' Dagoberto (C). **Cancha:** Pedro Bidegain (San Lorenzo). **Juez:** Antonio Arias (Paraguay).
Cuartos de final, partido de ida, jugado el 7/5/2014.

CRUZEIRO (BRASIL)	1
SAN LORENZO	1

CRUZEIRO: Fábio; Ceará, Dedé, Bruno Rodrigo, Samudio (32' Egidio); Henrique, Nilton (ST. 00' Dagoberto); Willian, Everton Ribeiro, Julio Baptista (56' Ricardo Goulart); Marcelo Moreno. **DT:** Marcelo Oliveira.
SAN LORENZO: Sebastián Torrico; Buffarini, Carlos Valdés, Gentiletti, Mas; H. Villalba (75' Kalinski), Ortigoza, Mercier, Ignacio Piatti (67' Walter Kannemann); Angel Correa (59' L. Romagnoli) y Matos. **DT:** Edgardo Bauza.
Goles: 9' Ignacio Piatti (SL); 70' Bruno Rodrigo (C) **Amonestados:** 20' Dedé (C); 45' Mercier (SL); 49' Matos (SL); 68' Kannemann (SL); 93' Valdés (SL). **Detalle:** 76', expulsado L. Romagnoli (SL) por agresión (posteriormente la CSF anuló la sanción). **Cancha:** Mineirao (Belo Horizonte, Brasil). **Juez:** Martín Vázquez (Uruguay). Cuartos de final, partido de vuelta, jugado el 14/5/2014.

SINTESIS / Semifinal

SAN LORENZO	5
BOLIVAR	0

SAN LORENZO: Sebastián Torrico; Buffarini, Mauro Cetto, Gentiletti, Mas; H. Villalba (76' Gonzalo Verón), Ortigoza, Mercier, Ignacio Piatti; L. Romagnoli (61' Pablo Barrientos); Matos (61' Cauteruccio). **DT:** Edgardo Bauza.
BOLIVAR: Quiñónez; Yecerotte, Cabrera Baez, Eguino, Gutiérrez Herrera, Sánchez Capdevila; Miranda (ST. 00' Chávez Sánchez), Walter Flores, Callejón (74' Saavedra); Rodas Vargas (ST. 00' Tenorio) y Juan Carlos Arce.
DT: Xabier Azkargorta.
Goles: 5' Matos (SL); 27' y 87' Mas (SL); 69' Mercier (SL); 73' Buffarini (SL). **Amonestados:** 2' Yecerotte (B); 10' Callejón (B); 20' Gutiérrez Herrera (B); 46' Ortigoza (SL); 65' Buffarini (SL).
Cancha: Pedro Bidegain (San Lorenzo). **Juez:** José Buitrago (Colombia). Semifinal, partido de ida, jugado el 23/7/2014.

BOLIVAR	1
SAN LORENZO	0

BOLIVAR: Quiñonez; Eguino (65' Yecerotte), Cabrera Báez, Luis Gutiérrez, Lorgio Alvarez; Córdoba Córdoba (65' Cardozo), Chávez Sánchez, Sánchez Capdevila; Callejón (76' Rodas Vargas); Juan Carlos Arce y Tenorio. **DT:** Xabier Azkargorta.
SAN LORENZO: Sebastián Torrico; Prósperi, Mauro Cetto (74' Fontanini), Gentiletti, Mas; H. Villalba, Ortigoza, Mercier, Ignacio Piatti (64' Walter Kannemann); L. Romagnoli (69' Pablo Barrientos); Blandi. **DT:** Edgardo Bauza.
Gol: 91' Yecerotte (B). **Amonestados:** 12' Sánchez Capdevila (B); 23' Ortigoza (SL); 31' Cetto (SL); 51' Torrico (SL); 59' Cabrera Baez (B); 72' Blandi (SL). **Cancha:** Hernando Siles (La Paz, Bolivia). **Juez:** Carlos Vera (Ecuador).
Semifinal, partido de vuelta, jugado el 30/7/2014.

➤ lo mismo en Santiago con Independiente del Valle, para protagonizar un partido de locos. Porque lo ganaron los ecuatorianos por 5-4, porque cambió de dueño varias veces y porque si Independiente hubiera metido un gol más, lo dejaba afuera a San Lorenzo, que selló su 3-0 (Villalba y 2 de Piatti) en el minuto 88.
Unión Española ganó el grupo con 9 puntos, uno más que San Lorenzo e Independiente del Valle. Pero el Ciclón fue segundo por tener un gol más de diferencia. Milagroso, verdaderamente.

RENOVARSE ES VIVIR

Después de haber zafado de semejante situación, San Lorenzo se revitalizó. Fue como si, internamente, alguien hubiera accionado un botón para transformar la autoestima de todos y, a la vez, galvanizar la identidad del equipo. Porque desde el cruce de octavos, nada menos que frente a Gremio, futbolísticamente San Lorenzo fue el San Lorenzo que imaginábamos todos. El equipo capaz de imponer su personalidad y su jerarquía en cualquier cancha y ante cualquier rival.
De gran andar en la fase de grupos, Gremio ejecutó un planteo aguerrido en el Nuevo Gasómetro. Se movió en bloque, con las líneas bien juntas, e impidió que San Lorenzo bordara su fútbol con comodidad. Mercier y Ortigoza jugaron un partidazo. Y fue Pichi quien habilitó a Correa para que marcara el gol de la victoria. Una victoria que fue sufrida porque los brasileños apretaron al final y tuvieron un tiro libre peligrosísimo, en la agonía del partido, que no pudieron aprovechar. ¿Alcanzaría con esa ventaja para clasificar en Porto Alegre? Esa era la gran duda...
Gremio fue muy agresivo en su casa. Paró sus líneas más adelante, presionó y generó situaciones. ¿Cómo olvidar, por ejemplo, la salvada en la línea de Buffarini en el tiro de emboquillada de Barcos? Pero San Lorenzo le tejió una buena telaraña defensiva y sólo claudicó a 7 minutos del final, cuando un cabezazo de Dudú puso el 1-0 que derivó ➤

Luni

FELICITA AL MÁS GROSSO CAMPEÓN DE AMÉRICA!!!

GROSSO

BOMBERO/VOLCADOR/ANDARIN 2en1

Evita 393 - C. Madero (1768) - Bs.As.- Argentina
Tel: (54 11) 4622-2429 /7875 - Fax: 4622-7877
info@lunaplastsa.com.ar / www.lunaplastsa.com.ar / www.clubluni.com.ar

LUNA PLAST

SAN LORENZO DE AMERICA
LA CAMPAÑA

MATOS abre la cuenta en la goleada frente al Bolívar.

ALEJANDRO DEL BOSCO

3 Rivales brasileños despachó San Lorenzo en su trayecto al título: Botafogo, Gremio y Cruzeiro. Los tres eran candidatos a levantar la Copa y no pudieron con el Ciclón.

0 Partidos perdió San Lorenzo en el Nuevo Gasómetro hasta llegar al partido decisivo con Nacional. El invicto lo construyó con cinco victorias y un empate (ante Unión Española de Chile).

1 Los goles recibidos por Torrico en el Nuevo Gasómetro en los 6 partidos previos a la final (Unión Española). En su estadio, metió 12 goles hasta la final.

➤ en la definición con tiros desde el punto penal.
En ese momento crucial, apareció Torrico, el hombre que le había regalado sus guantes al papa Francisco y que se lució como si tuviera un don divino, atajando dos remates para que San Lorenzo, de ejecuciones perfectas, se impusiera por 4-2. Un gran candidato quedaba en el camino, pero en el horizonte azulgrana se recortaba otro: Cruzeiro, el rival de cuartos.

EL MINEIRAZO

Como un presagio de lo que luego le ocurriría a Brasil durante el Mundial, San Lorenzo limpió al último brasileño que quedaba con vida. Y lo hizo en el patio de su propia casa, el siempre temible Mineirao. Claro que primero, en el Bajo Flores, había ganado con más autoridad en la cancha que en el resultado. Porque el ajustado 1-0 (Gentiletti) no reflejaba la gran superioridad del equipo de Bauza, que transformó en figura al arquero Fabio. Esa noche quedaron dos sensaciones: 1) La falta de eficacia lo obligaba a jugar un gran partido en Belo Horizonte. 2) El equipo ya tenía pasta de campeón.
Dicho y hecho: gran partido del CASLA en el Mineirao. Noche angelada de Piatti (autor del gol) y actuación descomunal de Torrico, claves para saltar esa vara altísima con el 1-1 final. San Lorenzo era semifinalista, pero un bache de dos meses (con Mundial en el medio) lo separaba de la recta final para alcanzar su sueño. ¿Sería capaz de mantener esa intensidad y ese hambre de gloria?
Claro que fue capaz. Ni siquiera pareció acusar recibo de situaciones complicadas como la afección coronaria del pibe Correa, otro punto alto de la campaña. Tan bien se preparó San Lorenzo, que se comió al Bolívar en el primer partido. Un 5-0 lapidario, contundente, con actuaciones lujosas de dos veteranos con alma de chicos: Pipi Romagnoli y el conmovedor Pichi Mercier, goleador de la noche junto a Mas (2), Matos y Buffarini. La revancha en la altura de La Paz fue un trámite. San Lorenzo la manejó con oficio e inteligencia. Lo perdió en tiempo adicionado, cuando el pasaporte a la final estaba ganado. Se venían los dos partidos soñados ●

muchas veces...

con abrir el paraguas

no basta

mejor es

estar seguro

ESCUDO SEGUROS

Felicita al Campeón de la Copa Libertadores de América

Las ideas de mañana, el respaldo de siempre.
Operamos todos los riesgos.

SSN
SUPERINTENDENCIA DE SEGUROS DE LA NACIÓN
www.ssn.gob.ar
0800-666-8400
Persona Jurídica
N° de matrícula: 0746

Corrientes 330, 3° piso, Capital Federal
C1043AAQ - Tel./Fax: 4394-9494
E-mail: escudo@escudoseguros.com.ar

Juntar bronca para la vuelta

Gran partido en Asunción,
con personalidad y determinación.
Se escapó en la última bola.

SIN SUFRIMIENTO NO ES SAN LORENZO. La historia lo marca así. De otra manera resulta muy difícil de comprender cómo se le escapó el triunfo al equipo de Bauza en Asunción. El cronómetro marcaba 47 minutos 35 segundos (de 48) cuando partió el pelotazo frontal desde el círculo central. Ortigoza, patrón que ordena y controla todo en el medio con su socio Mercier, había salido hacía 7 minutos. Una pena. Era la última bola de la noche. En menos de 5 segundos, la pelota ingresó al área, Freddy Bareiro le movió el cuerpo a Gentiletti, le ganó en el salto, y en dos zarpazos de pantera, aprovechando sus

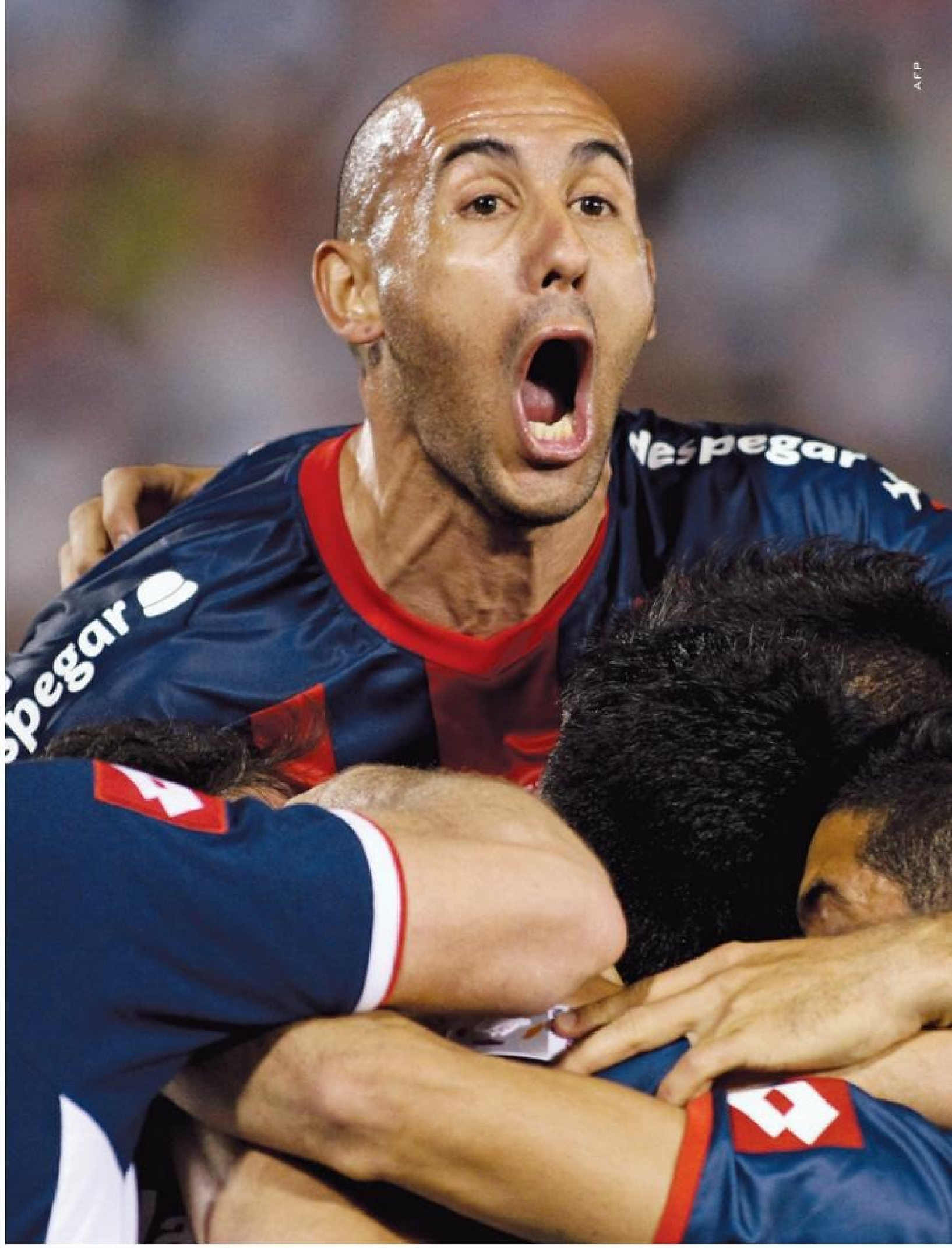

EL DIA DE SU CUMPLE 32, Mauro Matos empalmó de volea una excelente jugada colectiva en ataque de San Lorenzo, a los 19 minutos del complemento, para poner el 1-0. Celebra Mercier en la cumbre de la montonera. Merecido: fue una de las figuras de la cancha.

piernas largas, Julio Santa Cruz (hermano menor de Roque) se arrojó, superó el cruce de Fontanini y el achique de Torrico, y la clavó arriba de sobrepique. No hubo tiempo ni para sacar del medio. Apenas para lamentarse de la oportunidad desperdiciada.

San Lorenzo afrontó la cita decisiva en Paraguay con una determinación sorprendente. Salió de entrada a arrinconar a su rival, sin importarle el escenario. Salvo un lapso de 10 minutos en el que Torrico falló en dos centros, todo el resto fue del Ciclón. Con Mercier y Ortigoza como titiriteros indiscutidos, Piatti armando la sociedad con Más por izquierda, y Buffarini con Villalba por derecha, firmeza en los centrales y excelente pivoteo y cabezazo de Matos, el partido se jugó en campo de Nacional. El gol de Matos, a los 19 del ST, fue una joyita digna del fútbol europeo: pase corto por abajo, circulación, movilidad (Mercier, Buffarini, Romagnoli, Buffa), centro de Villalba y genial anticipo de Matos para darle de volea cruzada. Después del 1-0, San Lorenzo no se conformó y buscó el segundo. Y cuando ya le sentaba exigua la victoria mínima, llegó el mazazo del final. Una semana más de angustia. Sin sufrimiento, no es San Lorenzo ●

SINTESIS / 1ª Final

NACIONAL (Paraguay)	1
SAN LORENZO	1

NACIONAL: Don; Coronel (70' Julio Santa Cruz), Piris, José Cáceres, Mendoza; Torales; Melgarejo, Argüello, Orué (70' Lusardi), Julián Benítez (62' Cecilio Domínguez); Fredy Bareiro. **DT:** Gustavo Morinigo.
SAN LORENZO: Sebastián Torrico; Buffarini, Fontanini, Gentiletti, Más; H. Villalba (70' Gonzalo Verón), Mercier, Ortigoza (85' Kalinski), Ignacio Piatti; L. Romagnoli (76' Pablo Barrientos); Matos.
DT: Edgardo Bauza.
Goles: 64' Matos (SL); 92' Julio Santa Cruz (N).
Amonestados: No hubo.
Cancha: Defensores del Chaco (Asunción, Paraguay). **Juez:** Wilmar Roldán (Colombia).
Final, partido de ida, jugado el 6/8/2014.

HISTORIA MALDITA

Fue el primero en jugarla y el último grande en conquistarla. Desde aquella decisión absurda del 60 a esta gloria, un repaso por los desencuentros que hoy al fin terminan.

POR DIEGO BORINSKY / FOTOS: ARCHIVO EL GRAFICO

JAMAS IMAGINO ni el más pesimista de los sanlorencitas que aquella localía vendida por el dirigente Pecoraro en 100 mil pesos, según recuerda el Nene Sanfilippo, en la semifinal de la primera edición de la Copa Libertadores (1960), le costaría tan cara a su querido club. Apenas 54 años y el triste privilegio de ser, desde 1986 (cuando la conquistó River), el único grande de Argentina en no lucirla en las vitrinas. Lo consiguió, con sufrimiento supremo, para hacerle honor a su historia, en su 12ª participación. Echemos, entonces, un repaso a ese camino tortuoso que acaba de finalizar para valorar a esa Copa hermosa en su verdadera dimensión.

A UN PASITO. El estreno cuervo coincidió con el nacimiento de la Copa. En la primera edición participaron 7 equipos de 7 países, entre ellos San Lorenzo, campeón argentino de 1959. Se disputó entre el 19 de abril y el 19 de junio y se jugaron 13 partidos. San Lorenzo enfrentó a Esporte Clube de Bahía y lo eliminó tras golearlo 3-0 en cancha de Huracán y perder 3-2 de visitante, con 3 goles de Sanfilippo en la serie. En semifinales le tocaba Peñarol, cuyo capitán era William Martínez (campeón mundial de 1950) y que había eliminado a Jorge Wilstermann con un global de 8-2. La primera semi terminó 1-1 en el Centenario y la revancha, 0-0 en Huracán. Cinco días después, se jugó el desempate en un Centenario repleto. "En el fútbol hay jugadores vivos, técnicos vivos y dirigentes vivos; y también hay de los otros", sonríe Sanfilippo al recordar cómo Washington Cataldi, presidente Mirasol, le cambió la localía del desempate a la dirigencia de Boedo. El aurinegro se puso en ventaja a los 51 por el ecuatoriano Spencer, Sanfilippo empató a los 86, y a los 89 otra vez Spencer (goleador histórico vigente de la Libertadores con 54 tantos) selló el 2-1. Luego, Peñarol alzaría la Copa al vencer a Olimpia. Aquella tarde de amargura bautismal, San Lorenzo formó con Vladimir Tamawski, Raúl Pérez, David Iñigo, Manuel Castillo, Carlos Ferro, Juan Martínez, Carlos Bilardo (el mismo, sí), Miguel Angel Ruiz, Oscar Rossi, Sanfilippo y Norberto Boggio. "Campeones, ¿pero de qué?", tituló El Gráfico antes del desempate. Y luego, la bajada: "San Lorenzo y Peñarol jugaron por el Campeonato de Campeones. Rivalizaron en todo y también en no jugar al fútbol", y luego agrega que "existen jugadores que se reúnen en una cancha de fútbol despreciando groseramente a la pelota para dar cabida a rencillas de todo tipo", para marcar la violencia que comenzaba a incubarse en la Copa. Hasta se habla de "puntapié party" en un tramo

SPENCER convierte para Peñarol en el desempate de la semifinal de 1960. Centenario repleto.

del comentario. Sobre el final, se escribe que la sede del desempate se definirá por sorteo. Ya sabemos: no fue así. Tan poca importancia se le daba aquí a la Copa que en las dos ediciones de El Gráfico que siguieron a la eliminación no se escribió ni una línea. Hubo que esperar 13 años para volver a estar en la Copa. El equipo del Toto Lorenzo venía de ser el primero en ganar los dos torneos del año (Metro y Nacional 72). Con Agustín Irusta en el arco y figuras como Panadero Díaz, Ramón Heredia, Roberto Telch, Victorio Cocco, Lele Figueroa y el Ratón Ayala, clasificó en su grupo con comodidad, le ganó dos veces a River, incluido un 4-0 en el Monumental. El grupo semifinal lo compartió con Independiente (campeón vigente) y Millonarios. San Lorenzo empató y venció a los colombianos e igualó con el Rojo de local. Como el campeón había perdido en Colombia, un empate en Avellaneda en el cierre del grupo le daba el pasaporte a la final. Perdió 1-0 con un gol de Giachello en el segundo tiempo. Nuevamente se quedaba en la puerta de la final por muy poquito. El Rojo, luego, sería bicampeón de América.

RUGGERI se lamenta: su cabezazo en el descuento, ante River por los cuartos de final (1996), salió apenas desviado. Si era gol, iban a penales.

La tercera no fue la vencida. Y se repitieron dos hechos: debió esperar un largo tiempo para volver a participar (15 años) y otra vez cayó en la semifinal, como en las dos ocasiones anteriores. Ocurrió en 1988, compartió grupo con Newell's y los ecuatorianos Barcelona y Filanbanco (¡deposite ya!). Pasaban dos y lo hizo con comodidad; debió disputar un desempate con la Lepra para definir quién terminaba primero (perdió 1-0). En la segunda fase, eliminó a Guaraní (Brasil): 1-1 en Huracán y 1-0 en Campinas con gol del Beto Acosta. En la fase siguiente, se desquitó de Peñarol: 0-0 en el Centenario y 1-0 en Vélez con gol de Ortega Sánchez. En las semifinales tocó de nuevo el Newell's de Llop, Martino, Batistuta, Alfaro y Ramos: cayó 1-0 en Rosario y 2-1 en Vélez. El descuento del Turco Marchi a los 87 no le alcanzó al equipo de los

GIACHELLO está por darle el triunfo a Independiente, semi 73.

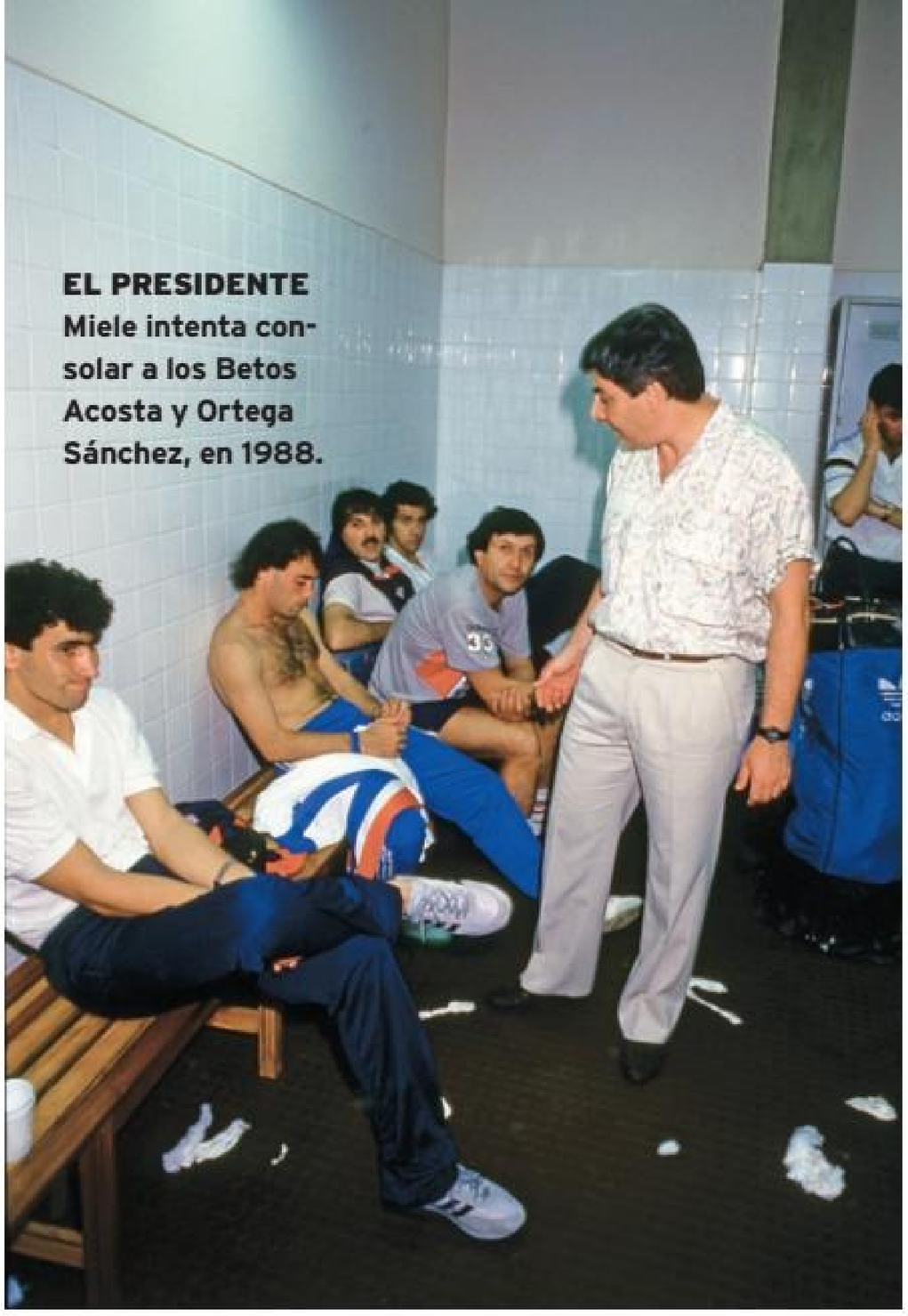

EL PRESIDENTE Miele intenta consolar a los Betos Acosta y Ortega Sánchez, en 1988.

➤ Camboyanos (Giunta, Malvárez, Coloccini, Gorosito, Madelón, dirigidos por Veira), que había entrado a la Copa no por ganar un campeonato sino una Liguilla. El dato curioso es que al Ciclón le tocó enfrentar 5 veces a Newell's en esa edición. Insólito.

SALIDA RAPIDA. Cuatro años después, el DT del equipo era otro de los Carasucias: el Nano Areán. El 26/2/92 el inicio del recorrido no pudo haber sido mejor. Por el juego, por el resultado, y por el rival: 6-0 al Newell's de Bielsa, en Rosario, con tres pepas del Beto Acosta. San Lorenzo atravesó sin problemas el grupo inicial, luego eliminó al Valdés de Ecuador por penales antes de caer frente a Newell's (otra vez sopa), que se vengó: 4-0 en el Parque y 1-1 en Ferro. Sobrevino una nueva espera de 4 años, pero ahora entrando ya como campeón. El equipo del Bambino que cortó 21 años de sequía compartió grupo con el temible River de Francescoli y con los venezolanos Caracas y Minervén. Pasaban 3 de 4 y no hubo problemas. En octavos, volvió a acordarse de Peñarol y lo humilló: 3-2 en casa y 5-1 en el Centenario con 2 de Biaggio, 2 de Monserrat y uno del Perro Arbarello. En cuartos, cayó por muy poquito con River: 1-2 en casa (gol de Ruggeri) y 1-1 en Núñez (otra vez Ruggeri). Un cabezazo del capitán en el descuento salió apenas desviado ante un River que se refugió en su área. El Ciclón jugó 4 veces con el campeón y perdió una sola, por un gol de Ortega faltando 10 minutos. Esa fue la diferencia. El conjunto de Passet, Galleto, Silas y el Gallego González armó un campañón: perdió apenas 1 de los 10 partidos y metió 23 goles, apenas 5 menos que el campeón River, que jugó 4 partidos más.
Tras aquella gran actuación, sucedió un período de oscuridad: 4 eliminaciones consecutivas en primera fase. En el 2000, con Ruggeri como DT, empezó goleando 3-0 a Universitario de Perú y terminó con Cerro Porteño en Paraguay. Con el empate pasaba de ronda, pero perdió 3-1, con un plantel aún aturdido por el suicidio de Mirko Saric, ocurrido dos días antes del partido.
Al año siguiente, Ruggeri renunció en el verano, Víctor Doría dirigió en el debut copero como interino con un 2-4 frente a Wilstermann en Bolivia y luego tomó el timón Manuel Pellegrini. Mientras se encaminaba a ganar el Clausura 01 con un par de récords aún vigentes, enderezó el rumbo en la Copa y llegó a la última fecha con chances: debía vencer en el Gasómetro a Nacional de Uruguay (ya clasificado). Pero empató. Y su rival en la tabla, Deportes Concepción, goleó 3-0 a Wilstermann con un tanto a los 89 minutos, igualó a San Lorenzo en puntos pero quedó con mejor diferencia de gol (0 contra -1 del Cuervo). Incluso con el empate, sin ese tanto de los bolivianos del minuto 89, San Lorenzo hubiera pasado.
En 2002, ya cerrándose el ciclo de Pellegrini, la clasificación estuvo muy lejos: 2 victorias y 4 derrotas en el grupo compartido con Peñarol, El Nacional y Real Potosí. Y en 2005 se llegó a la peor actuación copera, con el Bambino en el banco, en el grupo junto a Chivas, Once Caldas y Cobreloa: 3 empates y 3 derrotas, con apenas 1 gol a favor.
Las últimas dos apariciones están más frescas en la memoria. La del 2008, con el equipo de Ramón Díaz, registró dos momentos épicos: el 3-2 a Real Potosí a 3900 metros (más alto que La Paz) tras ir perdiendo 2-0 en la etapa inicial para salvar el primer match point y el 2-2 con River en el Monumental, en octavos, también luego de ir 2-0 abajo y con dos hombres menos, gracias a los goles de Bergessio. Hazaña. En cuartos, la Liga de Quito dirigida por Bauza, a la postre el campeón, lo sacó en Ecuador por penales tras el 1-1; Orión, responsable del gol en el Bajo Flores, no pudo contener ninguno de los 5 penales. En 2009, con Russo en el banco ni siquiera llegó con chances a la última jornada del grupo: San Luis Potosí lo eliminó antes, al golear 4-1 en México. Allí se cerró la etapa negra.
Siempre fue esquiva esa bella Copa que brilla en la noche. Por eso la locura. Ahora se entiende un poquito más el porqué ●

el Dormilón

FELICITA A SAN LORENZO

NUEVO CAMPEON DE AMÉRICA

0810 33 DORMI 36764 | eldormilon.com | somos dormilones

EL CORAZON DE BOEDO

Deslumbró y se convirtió en el abanderado anímico y futbolístico. El subcapitán revela las claves que hicieron crecer su juego, repasa situaciones que el club atravesó y resalta el funcionamiento colectivo.

POR DARIO GUREVICH

"NO SE SI SOY más líder que antes... Cuando llegué a San Lorenzo, venía del fútbol árabe, de estar de vacaciones, de no haber hecho una pretemporada, y se lo reconocí al presidente después de mi primer partido. Sabía que no había rendido como la dirigencia, la gente y yo queríamos, y que necesitaba volver a tener una buena pretemporada para agarrar ritmo, ponerme a punto y recuperar mi nivel. Y lo logré".

Juan Mercier jamás olvida, por más que haya conseguido la Libertadores. Tan generoso como se muestra en la cancha al jugarse un testículo y la mitad del otro siempre que corresponda, también lo es afuera. El recuerdo de aquel llamado de Ricardo Caruso Lombardi para que se incorporara promediando 2012, de la confianza de Matías Lammens, que priorizó la recomendación de Diego Maradona –lo había tenido a Pichi en Al Wasl– por encima del momento y que creyó en la palabra del volante central, se le viene a la cabeza y agradece.

El delirio azulgrana no cesa en una noche para enmarcar, pero este hombre de 34 años nacido en Campana hace la pausa. "Significa mucho ser campeón de América. Haber ganado la Copa con la calidad humana de este grupo me enorgullece todavía más. A mí me tocó ascender con Platense a los 25 años, salir campeón con Argentinos a los 29 o 30, con San Lorenzo a los 33, y ahora esto, que es único... Por eso, está claro que no todos los días se gana un título, y menos uno tan importante como este", sentencia.

Su rendimiento se tornó extraordinario a medida que el Ciclón sopló en el torneo continental; el mediocampista asombró y se transformó en el líder anímico y futbolístico de Boedo. "Es el mejor momento en mi carrera y en lo personal. En cuanto al juego, aprendí a correr la cancha con los años. Escuché a gente grande que me aconsejaba sobre cómo hacerlo, cómo moverme... Y en cuanto a lo anímico, estoy muy bien en lo familiar", asegura.

-¿Tu juego es similar al de Javier Mascherano en la Selección? Me refiero al recorrido, a ser la rueda de auxilio de todos, a recuperar y tocar, a sacar al equipo adelante...

-Me lo marcaron algunas veces... Por ahí no tengo el pase largo e interior que da él, yo trato de estar bien parado, mirar el juego, prestar atención para seguir la jugada y dársela al que esté mejor posicionado; eso es lo básico mío. Antes abusaba del pelotazo: de diez pelotas que tenía en los pies, capaz tiraba nueve bochazos. Hoy, tal vez tiro sólo dos.

Ahí surge la clave de su formidable nivel porque, además de su disciplina táctica para el corte, puede resultar importante en la confección. Se entiende que no invente una genialidad en tres cuartos de cancha, pero sí tiene la capacidad de limpiar el juego y dar el primer pase para iniciar el ataque. "Es verdad, eso ya lo hacía con Pizzi, cuando debía ser una de las opciones para que les llegara la pelota a los volantes creativos, que eran Piatti, Romagnoli y Correa. Ahora, intento lo mismo: dársela a los que tienen que generar peligro".

-¿Te luciste más con el San Lorenzo de Juan Pizzi o con el de Edgardo Bauza?

-Mi juego siempre se lució, creo... Y hablar de un técnico, o de otro, sería faltarles el respeto a ambos.

EMILIANO LASALVIA

LE CAYO la mejor estrella a los 34 años tras ganar la Libertadores, su primer título internacional.

ALEJANDRO DEL BOSCO

CAPITAN por ausencia de Romagnoli, Pichi grita su primer gol en San Lorenzo: el tercero del 5-0 a Bolívar.

➤ Mercier se acuerda del tramo más caliente de la Libertadores y destaca lo que no sucedió para el bien del CASLA. "En lo peor que podíamos fallar era en pensar que ya estaba todo ganado antes de jugar, y lo digo por las semifinales y la final. El grupo, por suerte, siempre lo tuvo muy claro". Pero la Copa había comenzado mucho antes... "Hubo varios momentos que marcaron al grupo. Primero, contra Botafogo, porque nosotros teníamos que hacer tres goles para intentar pasar de fase. El plantel sabía que era difícil pero, si nos lo proponíamos, lo podíamos lograr. Y lo logramos. Después, la pelota en la línea que Buffarini sacó frente a Gremio en Brasil y la que pegó en los dos palos y salió ante Cruzeiro, también en Brasil. Si nos empataban ahí, sobre el final del primer tiempo, quizás se nos complicaba", confiesa.

-¿Los subestimaron cuando parecía que no se clasificaban a los octavos de final?

-Muchos nos daban por muertos por haber empatado en Ecuador (1-1 frente a Independiente del Valle), pero sabíamos que podíamos revertir la situación. Por suerte, encontramos el juego que el técnico quería y mejoramos en cuanto a calidad y precisión. Eso fue fundamental.

-¿En qué gesto o acción de Bauza te dabas cuenta de que él ya había conseguido la Libertadores?

-Es un técnico que sabe, que por algo ya había ganado la Copa, y si él nos decía o nos dice una cosa, por algo es.

-Si tuvieras que elegir, ¿cuáles son los tres jugadores de este San Lorenzo que hicieron la diferencia?

-No, la diferencia la marcamos los 20 jugadores que siempre concentramos. Si tuviera que elegir a tres, le faltaría el respeto al resto. Lo importante fue el funcionamiento colectivo que tuvimos y cómo nos rompimos el alma para lograrlo.

-¿Cuál es la identidad del equipo?

-El sacrificio, la humildad, no dar ninguna pelota por perdida y saber que, hasta que el árbitro no pita, no se termina el partido.

Pichi festeja un título imborrable, su primero internacional, su segundo con la camiseta santa. Disfruta de haberse metido en la historia grande de un club grande. Brinda por lo que pasó y por lo que vendrá, porque aún le quedan dos años más de contrato, y los cuervos levantan la Copa con él. Saben que Mercier juega con el corazón y que Boedo, en cierta medida, late a su ritmo ●

¡ Vamos, Ciclón !
Ya tenemos la copa
¡FELICIDADES!

YANINA

PINTURERIAS

www.pintureriasyanina.com

FUIMOS ACOMPAÑANDOTE EN LA LUCHA Y AHORA COMPARTIMOS LA ALEGRIA CON VOS...
FELICIDADES CAMPEON!!!

San Patricio
SERVICIO DE LUNCH

CATERING OFICIAL DEL CLUB ATLETICO SAN LORENZO DE ALMAGRO

Av Crovara 2374/90 · La Tablada · Provincia de Buenos Aires.

A LOS 34 AÑOS, ganó dos títulos en Boedo y en ambos fue figura. El primero había sido el Torneo Inicial 2013.

MANOS SANTAS

De notable rendimiento, sostuvo al Ciclón en momentos delicados. El mendocino habla de que en sus inicios le faltaban condiciones naturales, del encuentro con Francisco y de esta consagración.

POR DARIO GUREVICH / FOTOS: EMILIANO LASALVIA

"CUANDO LES DIJO 'vamos por otro milagro', ¿se refería a la Copa Libertadores 2014?".

Sebastián Torrico se toma unos segundos, no más de diez, para responder. El rostro se le transforma, la carcajada le surge, le brillan los ojos. Su mente se traslada a aquel encuentro memorable con el Papa en la Santa Sede, ubicada en Roma, que se produjo el miércoles 18 de diciembre de 2013 tras la consagración en el Torneo Inicial.

"Puede ser que lo haya dicho pensando en la Copa. Sabemos lo que San Lorenzo significa para él, así que seguro que fue por eso", afirma con un guiño cómplice.

El arquero, que había sido figura en aquel título obtenido, jamás olvidará la audiencia privada mencionada, compartida junto a los dos dirigentes más importantes del club, Matías Lammens y Marcelo Tinelli, al manager, Bernardo Romeo, y a su compañero Mauro Cetto.

"Fueron 35 minutos emocionantes y cada día que pasa tienen más valor. Yo sólo llevé un par de guantes. '¿Querés que te lo bendiga y te lo quedás?', me preguntó Francisco. 'No, quiero que se lo guarde', le contesté. 'Sí, lo voy a guardar en mi museo deportivo', me respondió. Cada vez que me acuerdo, me emociono. Haberle regalado mis guantes fue un gustito que me di", cuenta conmovido.

Hoy, esos guantes representan más, mucho más que antes; son las garras del arquero que se acaba de consagrar campeón de América, que revalidó su condición de figura en los cruces eliminatorios ante Gremio, Cruzeiro y Bolívar durante esta histórica Libertadores, y por ende resultó clave, pero clave de verdad, para que el CASLA transformara una ilusión en realidad.

"No soy un salvador. Estuve en los lugares justos y en los momentos indicados.

Se cumplió el sueño de todos los que queremos a San Lorenzo. Estamos muy felices por haber quedado en la historia de un club tan grande. Pero esto se logró por el rendimiento del grupo, tanto de los 11 que salían de arranque como también de los muchachos a los que les tocaba entrar, porque ellos fueron los que a veces terminaban dándole aire al equipo para conseguir los resultados que necesitábamos. Sé que lo que nos llevó a esto fue el sacrificio, la unión y la mentalidad ganadora del equipo", admite.

-¿Cuál fue el partido bisagra en la Copa?

-Contra Botafogo, en nuestra cancha, cuando hicimos tres goles y terminamos sufriendo porque la clasificación, a esa altura, ya no dependía de nosotros. Entonces, esa victoria 3 a 0 fue trascendente para avanzar de ronda.

-¿Son un equipo con personalidad fuerte? Porque la tuvieron para jugar como visitante y sostenerse en la mala...

-Sí, el equipo tuvo y tiene personalidad, hambre de gloria y objetivos claros. Sabemos que si no corremos ni metemos, no nos sobra nada para ganarle a nadie.

-¿Cuáles resultaron los aspectos vitales en cuanto al juego?

-Encontramos el equilibrio, lo primero que Bauza quería. A partir de ahí, fuimos inteligentes para estar ordenados, y punzantes al crear situaciones. Entendimos cómo atacar y cómo defender.

-Mencionaste a Bauza. ¿Cuánto aportó contar con un entrenador que había obtenido la Libertadores?

-Mucho. Su experiencia fue importante, porque él había vivido etapas decisivas en la Copa que muchos de nosotros

"Encontramos el equilibrio, lo primero que Bauza quería. A partir de ahí, fuimos inteligentes para estar ordenados, y punzantes al crear situaciones. Entendimos cómo atacar y cómo defender".

➤ estábamos viviendo por primera vez. Entonces, teníamos una herramienta más al escucharlo.

NACIDO HACE 34 años en Luján de Cuyo, Mendoza, se hizo amigo del fútbol por jugarlo desde chiquito y por ir a ver a Luján de Cuyo, junto a su padre, en la Liga Mendocina. "Miraba a los jugadores y quería hacer algo parecido en la plaza del barrio, en la escuela", resume. En cancha de siete, arrancó en YPF, club formativo de su provincia, y pasó la típica. "Faltó el arquero un día y... A mí me gustaba atajar y lo hacía en el barrio con chicos tres o cuatro años más grandes que yo. Me defendía. ¿De qué jugaba al principio? De delantero, pero me costaba girar, pararla, todo", agrega.
A los 11 años, fichó en Andes Talleres para jugar en cancha de 11 y se plantó hasta los 18, siempre en el arco. En ese período debutó en Primera en la Liga Mendocina, un logro de valía por aquellos tiempos. A la par del fútbol, el estudio y el trabajo caminaron de la mano durante su adolescencia.
Sebastián terminó sin sobresaltos la secundaria, trabajó en un kiosco y estudió: primero Sociología y, luego, Educación Física (le quedan dos años para finalizar la tecnicatura). "Cuando laburaba de noche en el kiosco, tenía menos horas disponibles que no sé qué, porque de ahí me iba para la facultad y después me entrenaba. Dormía poco. Por eso, todo lo que me pasaba lo disfrutaba mucho más que antes", asegura.
-¿Cuándo tuviste la certeza de que ibas a ser futbolista?
-A los 18 años, en diciembre de 1998. Me encontré con uno de mis mejores amigos en una esquina del barrio y nos dijimos: "El año que viene tiene que ser el nuestro". Y empezamos a ir todas las mañanas a pelotear, a entrenar muchísimo. Y en ese 1999 anduvimos muy bien y se me dio la chance de pasar a Godoy Cruz. A partir de ahí me convencí de algo: el trabajo es fundamental para crecer.
En 1999, Sebastián hizo su estreno en la Primera de Godoy Cruz, en la B Nacional. Con el Tomba, ascendió a la A en 2006, descendió en 2007 y formó parte del plantel que volvió a subir en 2008, año en el que se sumó a Argentinos. En 2010 regresó al Bodeguero y aguantó ser relegado nueve meses a causa de problemas de contrato y de una decisión del entrenador. En 2013, San Lorenzo lo incorporó por dos meses en lugar de Pablo Migliore, que estaba preso. Aunque luego le ofrecieron quedarse para hacer bulto en el banco, el destino y su buen juego lo transformaron en titular y en figura hasta el momento.

"TE DOY UN TITULO: el Cóndor la agarró".
Torrico bromea al hablar en tercera persona sobre sí mismo, mientras posa en la producción fotográfica con la pelota entre sus manos. El tipo no lo dice porque la juega de humilde, sino porque así lo cree. "Yo no tenía condiciones naturales para atajar, cerraba los ojos y me sacrificaba entrenando. Las cosas me costaban porque no tenía mucha técnica. Atajaba como podía, como si estuviera en el potrero", sorprende.
-¿Cómo convencer a los hinchas del Cicló de que eso es verdad? Porque ellos tal vez tengan otro concepto...
-Se deben dar cuenta (risas)... Yo mejoré a fuerza de trabajar. Como soy un obsesivo en repetir los ejercicios hasta que me salgan, lo logré. Ese es el camino. Y cuando todo empieza a ir bien, te sentís más confiado.
-¿Cuándo comenzaste a pegar el salto de calidad como arquero?
-En Argentinos, cuando estuve en 2008 y

EL CASLA lo incorporó por dos meses en 2013. Pero se quedó para ser suplente, y el destino y su buen juego lo transformaron en figura.

RESPONDIO bien en los cruces de octavos de final en adelante.

2009. Ahí había entrenadores de arqueros muy buenos que me corrigieron en aspectos técnicos. Recién ahí (acumulaba ocho temporadas como profesional) empecé a corregir: cómo agarrar la pelota, cómo caerse y levantarse, cómo pararse mejor... Y la experiencia internacional también sumó para mi crecimiento: habíamos llegado a las semifinales de la Copa Sudamericana.

La consolidación la logró durante el segundo semestre de 2013 y mantuvo su muy buen rendimiento en la Libertadores 2014, en especial en los partidos de eliminación directa. Sacó tres pelotas de gol durante los 90 minutos ante Gremio y atajó dos penales en la definición para que Boedo se metiera en los cuartos de final; impuso condiciones cuatro veces, además de pactar con los palos para que le jugaran a su favor, frente a Cruzeiro en la vuelta de los cuartos de final; sobresalió contra Bolívar en campo ajeno y le transmitió seguridad a un equipo que había encaminado la clasificación a la final en Buenos Aires.

Sin embargo, no se fía por lo realizado ni por lo conseguido. Al margen de la incorporación de Leonardo Franco (reemplaza a Cristian Alvarez, que era suplente de Torrico), sabe que no debe dormirse: "Quiero seguir agregándole cosas a mi juego para ser más completo. Hoy, por ejemplo, intento jugar más con los pies y manejar los dos perfiles, no sólo el derecho".

-Rompamos o confirmemos el mito: ¿sos atajador de penales o no?

-(Duda) No, no lo soy. En San Lorenzo, atajé penales contra Morón y Estudiantes de Buenos Aires por la Copa Argentina; se lo atajé a Chiqui Pérez cuando le ganamos a Boca; y últimamente saqué dos contra Gremio en esta Libertadores. Antes, en Godoy Cruz, también atajé algunos penales. Son rachas...

-¿Estás seguro de que sólo son rachas?

-A ver: se hace un estudio... Con Campagnuolo (entrenador de arqueros del CASLA) miramos, tenemos información... Pero si el penal está bien pateado, tengo mínimas chances de atajarlo. Igual, en esa situación, es importante la confianza y lo que uno irradia.

-¿Este es el mejor momento de tu carrera?

-Ojalá que no, espero que venga algo mejor. En lo futbolístico, viví momentos parecidos, pero la repercusión que San Lorenzo tiene es impresionante y se nota.

La marea cuerva delira en una noche sin precedentes en el Nuevo Gasómetro. Sebastián Torrico, adorado por los santos hinchas, se acopla a un festejo grande.

La miel del éxito endulza su alma en un momento único. Aquí y ahora, resultaría imprudente pensar ya en cómo sería disputar el Mundial de Clubes a fin de año, en lo que representaría jugar una hipotética final ante Real Madrid, en lo que significaría ganarla para que el CASLA mire al mundo desde la cima del mundo, justamente.

Por eso, la imaginación se congelará en esta noche mágica del 13 de agosto. Pero atención, porque el número 12, que atajó como si llevara el número 1 en dorado, quizá sólo recuerde una frase mientras baje las pulsaciones: "Vamos por otro milagro" ●

LA HUELLA DE NACHO

Hizo delirar a los cuervos en el último año, cuando ganó los únicos dos títulos de su carrera. No brilló en esta Libertadores como en el Inicial 2013, pero apareció en el momento más dramático.

POR DARIO GUREVICH / FOTO: EMILIANO LASALVIA

"UNO SE VA, pero el corazón se queda acá". Ignacio Piatti todavía se siente un tanto frustrado. No hay necesidad de mirarlo fijo a los ojos para descubrir que su alma tiene un dejo de desazón. Es cierto: se consagró campeón de América, su primer título internacional, el segundo de una carrera que acredita 10 años, y tal vez debería valorar eso. Pero no puede, pese a que haya festejado como loco en Canadá, a miles de kilómetros de distancia. Y no puede, justamente, porque aún carga la cruz de no haber jugado el partido de vuelta de la final ante Nacional en el Nuevo Gasómetro. "Estaba triste, hubo dos noches en las que no dormí bien porque me perdía la revancha de la final. Nunca había llegado hasta esa instancia en la Copa Libertadores... Pasé dos años excelentes en este club que me abrió las puertas y sé que voy a volver. Por eso, espero que esto sea sólo un hasta luego... Dios dirá", sostiene.

Por ser cordial, analiza la primera final: cuenta que el Ciclón fue superior al equipo paraguayo, que pagó cara una distracción y en consecuencia se lo empataron en el tiempo de descuento, y que no tenía dudas de que la Copa dormiría en Boedo a partir del 13 de agosto: "Sabía que íbamos a ganar, que ellos vendrían a hacer el mismo planteo que en la ida de la final, y que acá, con nuestra gente, con 40 o 50 mil personas, la Copa se iba a quedar. El tema es que desde afuera se hace más difícil, estaba nervioso porque no podía ayudar al equipo en la cancha. Pero siempre confié en mis compañeros, hasta la muerte", se sincera.

El volante creativo la peleó desde los escritorios, al igual que los dirigentes del CASLA, aunque no alcanzó. La FIFA bajó el martillo y no lo habilitó para afrontar lo que hubiera sido el compromiso más importante de su vida. "El club y yo hicimos todo lo posible para conseguir la prórroga, pero la FIFA la negó. En principio, no había problemas con el permiso del Montreal Impact porque la Conmebol había retrasado el fixture. De todas maneras, no jugué el último partido -lamenta-. Yo tenía una oferta de un equipo de Brasil, otra muy seductora del fútbol de Ucrania, que bajé por los problemas que existen allá, y salió la oportunidad de ir a la MLS. No fue fácil porque me tuve que sentar solo frente al presidente del Montreal para explicarle que mi objetivo era jugar las semifinales y la final con San Lorenzo, y después sí ir para allá. Pero era complicado porque la MLS empieza en marzo y termina en octubre... Lo importante es que me quería quedar para ganar la Copa y me quedé hasta donde se pudo".

La vida se compone de momentos, felices y tristes, lindos y feos. Más allá de la desazón y del goce en el epílogo de esta Libertadores, el cordobés de General Baldissera atraviesa su mejor etapa como futbolista. No sólo porque ganó sus únicos dos títulos en menos de un año, de diciembre de 2013 a agosto de 2014, ambos en San Lorenzo, también porque conservó el nivel que lo llevó a trascender, pero trascender de verdad, durante el segundo semestre del año pasado, cuando denotó madurez emocional y potenció su capacidad de jugar, de ser eje del equipo al conducirlo volcado a la izquierda, y de llegar al gol. De hecho, había sido el goleador del campeón del Torneo Inicial ➤

A LOS 29 AÑOS, se perdió la vuelta olímpica soñada porque debía presentarse en Montreal Impact, su nuevo equipo.

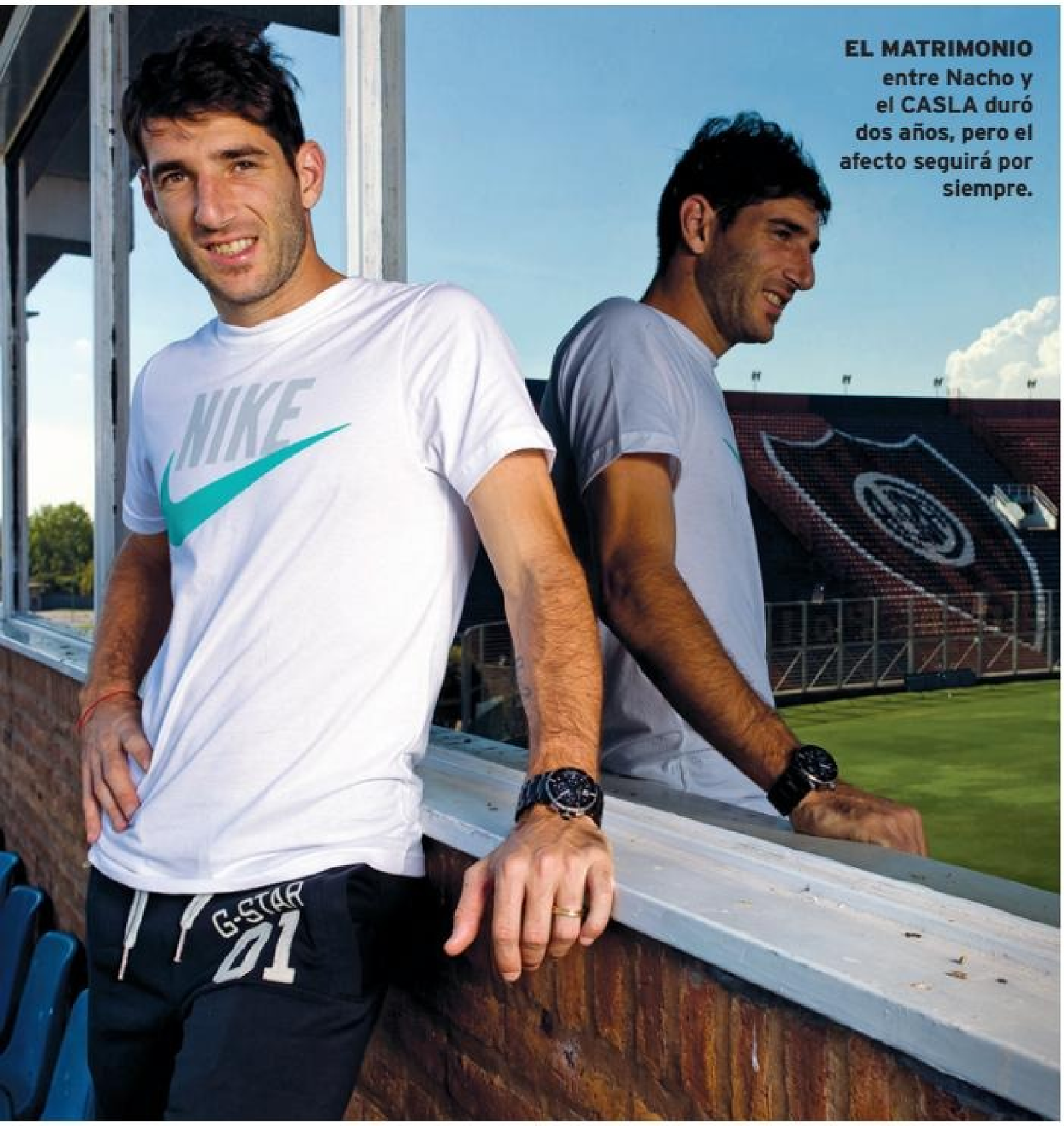

EL MATRIMONIO entre Nacho y el CASLA duró dos años, pero el afecto seguirá por siempre.

➤ 2013 al convertir ocho tantos, de los cuales siete le valieron puntos vitales al CASLA para conquistar la estrella.
Si bien no descolló en esta consagración como en aquella, surge una similitud imposible de obviar: Nacho apareció y fue determinante cuando más se lo necesitaba, cuando Boedo precisaba una soga para subir otro peldaño en la competencia.
La situación más delicada se vivió ante Botafogo, en el cierre de la fase de grupos. El equipo tenía que golear y esperar por un milagro. Bueno, Piatti resolvió lo que estaba a su alcance: metió dos goles para el triunfo 3-0. Después, puso el 1-0 parcial ante Cruzeiro, en Brasil, para comenzar a soñar con la clasificación a las semifinales.
Y en la ida de la final también dejó su sello, al habilitar generosamente a Emmanuel Mas, que estrelló su tiro en el palo.
Aquí y ahora, mientras la alegría cuerva brota y se expande de Boedo para el mundo, nadie recuerda las lagunas del hombre más desequilibrante del plantel, ni la pelota que perdió y derivó en el gol de Gremio, que condujo a definir los octavos de final por penales. A esta altura, en Canadá, Nacho probablemente tampoco se acuerde de eso porque, como en toda relación de amor genuino, lo bueno siempre se impone.
"El balance es positivo. Hicimos una muy buena Copa después de lo que sufrimos contra Botafogo. Pudimos superar a Gremio y a Cruzeiro, tuvimos un parate de un mes y medio, no sabíamos cómo íbamos a arrancar, y el equipo demostró haber estado a la altura -adelanta-. En la ida de las semifinales se dio un resultado muy raro porque ganamos 5-0. Bolívar se cerró con cinco defensores y cuatro volantes, y no fue sencillo meterle cinco goles. ¿Cómo hacías para entrarle? Abrimos el juego con una pelota parada y ellos se cayeron un poco; quizás cuando marcamos el segundo gol y cuando empezó el segundo tiempo, dejamos que ellos manejaran la pelota. Sabíamos que no nos tenían que convertir, y si nosotros podíamos hacer más goles, mejor. Igual, rescato la actitud porque siempre fuimos para adelante. Por eso, este era el momento justo para ganar la Copa, por cómo estuvo el equipo".

-Al margen de las bondades futbolísticas de San Lorenzo, un aspecto clave en la construcción del campeón de América es el grupo. ¿Se llevan tan bien como parece?

-Sí, mientras yo estaba terminando las cosas para reincorporarme, me mandaban mensajes para ver cuándo volvía. El grupo es bárbaro, no hubo ni una pelea. El que no jugaba apoyaba al que sí lo hacía. A algunos les había tocado estar por la Copa Argentina, a otros por la Libertadores; el técnico fue rotando, y todos dieron el cien por ciento. No es fácil mantener a 25 o 26 jugadores contentos, porque sólo arrancan 11. Los más grandes, Romagnoli, Mercier, Cetto, Ortigoza, Gentiletti, llevan muy bien al plantel, y también por eso a San Lorenzo le va así ●

Nuestras producciones se tiñen de azulgrana

¡VAMOS SAN LORENZO!

BLACK BIRD
Producciones + Contenidos

Radio & TV
Tel. 4964-9061 / 9107
www.blackbirdargentina.com.ar

HORACIO ARRECEYGOR
Vocal Comisión Directiva

SAN LORENZO PARA TODOS
SAN LORENZO SIGLO XXI

PATA ANCHA

Llamado de urgencia ante la huida de Pizzi, Edgardo Bauza cumplía un requisito básico: haber ganado la Libertadores. La historia poco conocida del hombre que se ganó un lugar en el altar al lado del papa Francisco.

POR DIEGO BORINSKY / FOTOS: ARCHIVO EL GRAFICO

"¿QUÉ SE SIENTE ganar una Libertadores?", escuchó el Patón en 2011, en el clásico recorrido de las 100 x 100. "¿Sabés las veces que vi levantarla y me preguntaba si alguna vez me iba a tocar? –arrancó con su respuesta, para luego detallar sus emociones–. Terminaron los penales y el llanto salió solo, es la expresión más genuina, después tenía ganas de saltar, correr, qué sé yo... Lloré porque pensé en mi vieja, que hacía fallecido hacía poco. Me acordé de cuando Boca ganó una de las Libertadores, y Bianchi levantó la Copa. Lo estábamos viendo juntos, y mi vieja, haciendo otra cosa, me dijo 'Tranquilo, nene, ya la vas a ganar'. Con mi viejo nos miramos como diciendo: 'No entiende nada'. Claro, lo decía como si fuera sencillo".

El Patón está tallado con trazos rústicos, tiene rostro y porte de cacique duro, pero en el fondo es un tipo sensible, un hombre de lágrima fácil. Recordamos aquel llanto desconsolado en el banco de suplentes del Maracaná, luego de que su Liga de Quito le diera a Ecuador la primera Libertadores de su historia, en 2008. Pero también, en estas mismas páginas, lo vemos descargando su emoción en los hombros de su padre, tras un campeonato ganado como jugador de Rosario Central.

La Libertadores del 2008 seguramente es bien recordada por la grey sanlorencista. Fue su última gran campaña, alcanzó los cuartos de final tras el Monumentalazo con dos hombres menos ante el River de Simeone, y terminó siendo eliminado en los penales por la Liga de Quito dirigida, justamente, por Bauza.

Esa caída quedó en el inconsciente azulgrana y saltó a los primeros planos aquel viernes en que Lammens, Tinelli y Romeo se reunieron de urgencia por casi 12 horas en el despacho del manager para decidir quién sucedería al renunciante Pizzi. San Lorenzo buscó un técnico copero y vaya paradoja: el Patón arrancó pisando flojo (derrotas con Olimpo y Botafogo), igual que en Quito.

–Allá arrancamos con altibajos, íbamos cuartos y perdimos 3-1 de local contra Olmedo. Antes del final flameaban banderas pidiendo que me fuera, otra de "Bauza ladrón". La prensa ayudaba tirando un poco de nafta, y ese día los muchachos se pusieron bravos y me tuvieron que sacar en patrullero del estadio. Al otro día me junté con Rodrigo Paz, el presidente. Me preguntó cómo la veía y le dije que en cualquier momento el equipo aparecía. Me preguntó si estaba seguro y le dije que sí. "Bueno, Profe, entonces trabaje tranquilo y no le dé bola a esas pendejadas", la cortó.

Feliz coincidencia. No le dio bola y terminó recorriendo el perímetro del Maracaná, con ojos brillosos, mirando los rostros desencajados de los torcedores de Fluminense. Era brillo de emoción y también de gozo. Ya había hecho lo mismo en Florencia, en el Mundial 90, abrazado al Cabezón Ruggeri, luego del inolvidable 1-0 a Brasil con gol de Caniggia. Su gran travesura, disfrutar con el dolor de nuestros vecinos.

Pero rebobinemos la cinta. ¿Quién es el Patón? ¿Cuándo surgió el apodo de este gigante con espíritu de niño? ¿Quién ejerció la mayor influencia en ➤

AFP

DT Y CAPITAN, simbiosis perfecta. "Que de la mano, de Edgardo Bauza..." cantó la gente.

1

INCONFUNDIBLE a pesar de su juventud y de la profusa y enrulada cabellera. 2) Trotando detrás de Maradona, en el Mundial 90. 3) Dando la vuelta olímpica con Rosario Central (ganó 2 de sus 4 títulos locales). 4) En Junior compró una casetera y nació su vocación como DT. 5) Llora junto a su padre en el vestuario. 6) El sello distintivo: Patón. 7) Campeón de la Recopa con Liga de Quito.

2

3

4

5

6

7

“Cuando empezaba en Central, choqué con Ferrero, mi arquero, y la hinchada gritaba: ‘¡A ese levantalo con un seis!’. Como en la escoba del 15. Mi propia gente me trataba de caballo...”.

➤ la carrera de este hombre entrador, futbolero, que gusta de las charlas cargadas de anécdotas y se ríe de sí mismo como pocos?
Nacido hace 56 años en Granadero Baigorria, en el gran Rosario, empezamos a conocer su carácter cuando relata, en esa entrevista de las 100 preguntas, qué expresiones lo habían conmovido especialmente por la obtención de la Copa con Liga.
-Quedé muy sensible desde que volvimos a Quito y vi a la gente arrodillarse, llorar y abrazarme. Jamás imaginé eso cuando empecé mi carrera. Pensá que en el Nacional 78 recién empezaba en Central, íbamos últimos, y en un partido me choqué con el oso Ferrero, mi arquero. Quedé tirado, dolorido, y desde la hinchada de Central uno gritó: “¡A ese, levantalo con un seis...!”.
-¿Con un seis?
-¡Sí, con un seis! ¿Nunca jugaste a la escoba del 15, vos? Al seis lo levantás con un caballo y al caballo con el seis. ¡Me trataba de caballo mi propia gente! Recibir semejante halago de tu propia hinchada fue maravilloso –y ahí nomás largó la risotada que le achinan los ojos–. Patón, en realidad, es el apodo de su hermano Daniel. A Edgardo, en el barrio, lo llamaban Patón chico. Y admite: “Si me gritan Edgardo, no me doy vuelta. Mis viejos sólo me decían Edgardo cuando me mandaba alguna cagada. Hoy todos me dicen Patón, o Profe, que en Ecuador se usa bastante”. Aunque fuera Patón chico, desde muy pequeño tuvo complicaciones con el calzado. “Mi vieja cobraba el aguinaldo y me llevaba a comprar los Sacachispas. Nos tomábamos el colectivos hasta Arroyito, allí había una zapatería donde le hacían descuento. Era una emoción terrible. A los 11 años calzaba 42; y a los 15, calzaba 45. Era un quilombo. Muchos profesionales regalaban sus botines usados a los pibes, y yo me jodía: ninguno calzaba tanto”, se lamenta a la distancia. ¿Anécdotas vinculadas a su envergadura de pies y piernas? Claro. “Antes de jugar una vez contra Vélez –recuerda-, al utilero de Central le robaron todo en el hotel en el que parábamos en Buenos Aires. ¿Dónde mierda ibas a conseguir botines 45 un domingo a la mañana, si encima no había shoppings? A partir de ahí fui precavido y siempre llevé un par en mi bolso. Para dormir se complicaba también, porque los hoteles tenían camas chicas. Más de una vez les tuve que sacar el respaldo. Hoy, es distinto, ya tienen camas para tipos de más de 2 metros”. Y remata su saga de desencuentros corporales: “De chico, en los torneos infantiles ponían topes en la altura, colocaban un palo y tenías que pasarlo por abajo sin tocarlo. Muchas veces no pude jugar. Hoy les haría una denuncia por discriminación”.
Nacido a 6 cuadras de la Ciudad Deportiva de Rosario Central y con un padre que había jugado hasta la Reserva del Canalla, no tenía opciones al momento de definir su filiación futbolera. “Empecé a ir a la cancha desde chiquito con mi viejo, que era socio patrimonial. Veíamos Tercera, Reserva y Primera; mi vieja nos hacía los sánguches de milanesas, eran 6 horas hermosas de fútbol”, evoca con emoción. Los primeros palotes los hizo en Alumni, el club que estaba a dos cuadras de su casa. “Hacíamos de todo, como dice el tango: dados, timba y la poesía cruel. Y encima, había cancha de fútbol 5. Una infancia espectacular”, le pone música a sus vivencias, aunque tampoco la tuvo tan sencilla. “Jugaba en las Inferiores de Central y a la noche cursaba en la escuela técnica. Con mi vieja era imposible transar el tema del estudio, pero aparte no había un mango para ropa y salidas, entonces mi tío Adelqui, que era carpintero, me metió a lijar puertas y ventanas, que después él colocaba. Durante un año trabajé de 7 a 13 en el centro, de ahí me tomaba el colectivo a Baigorria, practicaba de 3 a 6, me bañaba, me iba a la escuela y volvía a casa a las 12 de la noche”, enumera. Un tiempo después, comenzó a merodear el paraavalancha. “Entre los 13 y los 15 estuve cerca de la barra. No era tan peligrosa como hoy, la lideraban El Tula y Capone. El tema era pertenecer, estar cerca, no existían drogas ni armas, sí corría el vino. De visitante sufrí alguna paliza y me di cuenta de que no podía seguir. Aparte, ya empezaban a conocerme de las Inferiores”, asume.
Defensor central de potente cabezazo, era ejecutante habitual de penales. De hecho es el cuarto defensor que más goles ha convertido en el mundo, con 108, sólo superado por Ronald Koeman, ➤

A LOS GRITOS, con intensidad, así suele vivir los partidos Bauza al borde del campo.

➤ Daniel Passarella y Fernando Hierro. La FIFA lo distinguió en una ceremonia por ser el tercer defensor más goleador (luego lo pasó Hierro, pero el premio no lo devolvió, por supuesto). Carlos Griguol lo hizo debutar y fue el DT que más influyó en su formación, aunque luego destaca haber sido dirigido por referentes de peso en la profesión, como Menotti, Bilardo, Zof, Pastoriza y el Indio Solari. Como futbolista, participó en 2 de los 4 títulos locales conquistados por Central y como DT, lo llevó a un subcampeonato y a ser semifinalista de la Libertadores.

"Como jugador, siempre me interesé por tratar de mejorar lo que hacía yo y todo el equipo. Eso me lo metió Griguol desde chico y compañeros como Oscar Craiyacich. En el 83, jugando en el Junior de Barranquilla, me compré una casetera gigante, y grababa los partidos para mirarme. Me quería morir por las cagadas que me mandaba. Así empecé a entender el juego y, con el tiempo, eso me llevó a estar más seguro en la cancha y a leer mejor los partidos. Fue uno de los motivos que me impulsaron a ser técnico", analiza, y cuando se le pregunta qué personaje del fútbol lo impactó más en una charla, no duda: Jorge Valdano.

Y si iniciamos el perfil con una sonrisa, con aquel "levantalo con un seis", la cerramos del mismo modo. Es el propio Patón el que cuenta el diálogo que mantuvo con Sir Alex Ferguson, tras perder la final del Mundial de Clubes con el Manchester United, en 2008.

-La noche anterior había pensado qué le iba a decir a Ferguson. Y razoné: si me golea, lo mando a la concha de su madre; total, no creo que se dé cuenta. Y si le gano... ¿qué le digo si le gano?... Ya está, pensé, le digo "Good team", así, en forma arrogante. La cosa es que perdimos 1-0, nos acercamos y me arrebató. Me dijo "Good team". Me recagó.

Tiene varios meses por delante. Tiempo para pensar e impedir que Carlo Ancelotti lo primeree con la misma moneda ●

LLEGAMOS A 360
PARA DAR LA VUELTA

Equipo Desafío

Miércoles
a la medianoche

Jueves 10hs

Con la Conducción de
Pablo Sassone

360 TV

tda Televisión Digital Abierta

TeleCentro

Cablevisión

DIRECTV

CANAL 2504 de TDA **CANAL 10** de TELECENTRO (PACK DIGITAL) **CANAL 22** de CABLEVISIÓN (PACK DIGITAL) **CANAL 723** de DIRECTV

RODRIZIO

SAN LORENZO DE AMERICA

EL EQUIPO que ganó la final de la Copa Libertadores ante Nacional. Arriba, de izquierda a derecha: Juan Mercier, Sebastián Torrico, Mauro Cetto, Santiago Gentiletti, Mauro Matos, Emmanuel Mas. Abajo: Héctor Villalba, Julio Buffarini, Leandro Romagnoli, Néstor Ortigoza, Martín Cauteruccio.

ALEJANDRO DEL BOSCO

RODRIZIO

BERTADORES

El Gráfico

RODRIZIO

AFP

LEANDRO ROMAGNOLI

El ídolo

El Pipi se va con el deber cumplido: campeón de América y también como el futbolista con más títulos en la historia del club, nada menos que 5.

El Gráfico

ALEJANDRO DEL BOSCO

RODIZIO

IGNACIO PIATTI

La figura

Como en la última consagración local, Nacho fue el hombre más desequilibrante del equipo, el que la pidió siempre y convirtió goles decisivos.

El Gráfico

lotto

SANTA

Copa

CAMPEÓN
COPA
LIBERTADORES
13 DE AGOSTO 2014

Banco Ciudad

Banco Ciudad
CAMPEÓN
COPA
LIBERTADORES
2014

NUEVA CAMISETA CONMEMORATIVA

San Lorenzo Campeón Copa Libertadores 2014

10 años compartiendo las victorias, los sentimientos,
los sueños y la misma pasión por la azulgrana.

Encontralas en todos los locales Dexter y Stock Center del país,
y en las tiendas online dextershops.com y stockcenter.com.ar

Dexter

STOCK CENTER